Prosegue O Inquerito Para A Apuração da Verdade Sobre A Compra De AViões Pelo Governo Durante A Revolução de 1932

Bibliotheca Nacional
Av. Rio Branco

12 PAGINAS

Diario Carioca

100 REIS

Fundador : J. E. DE MACEDO SOARES

Praça Tiradentes n.° 77 | Rio de Janeiro, Sabbado, 29 de Setembro de 1934 | Anno VII — Numero 1.895

A Representação Fluminense

As considerações que suggere a organização da lista dos candidatos á representação fluminense á proxima legislatura ordinaria federal estão no plano das preoccupações do publico no momento politico que atravessamos.

O primeiro dever da bancada de um Estado é evidentemente a representação de seus interesses geraes perante os poderes da União. As idéas e os pontos de vista do programma partidario hão de se exercer forçosamente através do prisma das realidades politicas da Federação. Não temos partidos nacionaes mas temos, a par da politica estadual, a politica nacional. A entrosagem dessas duas acções publicas independe da vontade unilateral de uma bancada cujo dever está em collaborar na obra commum.

O cerne da composição de uma chapa federal é necessariamente o programma do partido com o qual organiza a opinião dentro de seus quadros e ainda solicita a opinião extra-partidaria dirigindo-se a todo corpo eleitoral do Estado. Ao mesmo tempo, porém, o criterio de tal composição não se pode desviar da finalidade da bancada que, representando o Estado, participa da obra legislativa nacional, superpondo-se por ahi ao interesse local, servindo precipuamente o interesse da Nação.

Os fluminenses partem, sem duvida, do Rio de Janeiro, mas incorporando-se a um dos poderes da Republica sem esquecerem a origem do seu mandato assumem integralmente os nobres compromissos da União brasileira.

Essa alta concepção dos seus deveres politicos impoz aos fluminenses uma orientação essencialmente nacional na organização de sua representação. Escolheram representantes-indices destinados a servirem o paiz, de caminho servindo e dignificando a terra que os elegeu.

Toda essa preoccupação genuinamente unionista não exclue o sentido fluminense, a contribuição cultural propria do Estado do Rio. O fluminense, com as tradições da sua antiga civilização, não poderia se diluir no mosaico nacional tão admiravelmente harmonioso no decurso da nossa historia. Sua representação havia de ser, pois, tão intrinsecamente fluminense como legitimamente brasileira.

A carreira politica forma-se, toda gente o sabe, do tirocinio, da experiencia, da sabedoria, do prestigio que os serviços e a capacidade de cada um angariam. A descontinuidade é a negação da carreira politica, ainda que o exaggero opposto—isto é, a inamovibilidade dos politicos seja a senectude e a morte dos partidos.

Depois de uma sessão constituinte, não foi excessiva a renovação dos mandatos dos que della participaram. Entre os dez que serão reeleitos estão figuras salientissimas na politica e na legislação da Assembléa Nacional, entre ellas o eminente leader da maioria governamental, sr. Raul Fernandes, e o leader da propria bancada, sr. João Guimarães.

Entre os homens mais firmes, de lealdade comprovada e que constituem, pela inteireza de caracter, um grande exemplo na vida fluminense, o partido escolheu os srs. Galliano Guimarães e Adolpho Sucena para participarem da sua lista de candidatos. Incluiu ainda um companheiro de talento, o sr. Carlos Fonseca, antigo na luta partidaria, sempre renovado no enthusiasmo com que serve.

O sr. Levi Carneiro, no cume de carreira profissional brilhantissima, depois de ter sido grande collaborador juridico do Governo Provisorio, revelou-se na Assembléa Nacional um admiravel legislador. O seu grande espirito publico não podia faltar á bancada fluminense, sendo, pois, escolha de primeira ordem.

Petropolis apresentou um representante por todos os titulos digno da sua educação civica e do brilho da sua civilização. O professor Cardoso Fontes é um dilecto discipulo de Oswaldo Cruz, o grande prefeito da cidade serrana. O seu illustre nome projecta-se no meio scientifico internacional e é hoje uma das maiores glorias culturaes do Brasil.

Os fluminenses completaram a lista dos candidatos á representação federal com o nome do sr. almirante Protogenes. Muitos motivos tiveram para isso, de ordem pessoal, de ordem sentimental, de expressão partidaria. Trata-se de um grande companheiro a que estivemos unidos no ostracismo, na luta revolucionaria e na victoria e que collaborou no governo em parte por nós instituido. Mas o traço saliente dessa candidatura é o proposito de uma cooperação absolutamente desinteressada no terreno politico e administrativo com a organização da defesa naval do paiz—da illustre bancada de um Estado essencialmente litoriano, debruçado sobre o mar.

Afinal, a Marinha poderá repousar na intelligencia, na cultura, na vigilancia e na solidariedade de uma força parlamentar que della nada pretende senão que cumpra o seu nobre destino que é, na paz e na guerra, assegurar a coesão, a unidade e a gloria do Brasil.

J. E. de MACEDO SOARES

Que se Apparelhem o Exercito e a Marinha

MAS QUE DE MANEIRA ALGUMA SE PERMITTA QUE, PARA APPARELHAR AS NOSSAS FORÇAS ARMADAS, MEIA DUZIA DE AVENTUREIROS SE LOCUPLETE COM OS DINHEIROS DO PAIZ

O DIARIO CARIOCA Prosegue na Sua Reportagem Sobre a Compra de Aviões — Chamados a Depôr no Inquerito Policial-Militar os Corqneis Silo Portella e Plinio Raulino, Que Serviam no Gabinete do General Espirito Santo Cardoso

Almirante Protogens Guimarães, ministro da Marinha e general Góes Monteiro ministro da Guerra

O DIARIO CARIOCA publicou hontem duas opiniões preciosas sobre a campanha que vem realizando no sentido de serem apuradas as verdadeiras condições em que se procedeu a acquisição de aviões, armas e munições para o Governo, durante o movimento revolucionario de São Paulo. O telegramma do general Espirito Santo, antigo ministro da Guerra em cuja gestão foi feita a compra do material, e que divulgámos, hontem, constitue uma prova de que a nossa campanha se vem processando dentro do equilibrio e do criterio necessarios. E as declarações sensacionaes do general Góes Monteiro, actual ministro da Guerra, estampadas no DIARIO CARIOCA de hontem, vieram confirmar que estamos trilhando o caminho certo.

* * *

O general Góes Monteiro denunciou terem havido bandalheiras e gorgetas no processo de acquisição do material para a aviação. As declarações do ministro da Guerra não poderiam ser mais sensacionaes nem mais graves. E é fortalecido por ellas e pelos depoimentos que nos prestaram duas outras altas figuras do Exercito — os generaes Espirito Santo Cardoso e Pantaleão Telles — que proseguimos

(Continúa na 6ª pagina)

O CIRCUITO AUTOMOBILISTICO DA GAVEA

O "DIARIO CARIOCA" publicará amanhã um quadro com o nome dos concorrentes ao grande Certame Automobilistico, inclusive o numero dos respectivos carros. Esse quadro destina-se ao registro da posição de cada um dos corredores, no percurso da prova, podendo assim o publico assistente, sem despesas e com relativa facilidade, gravar as varias phases das corridas num documento de expressiva actualidade.

O Partido Popular Radical na Representação Federal

A Candidatura Antonio Cardoso Fontes

Fiel aos compromissos assumidos para com o Estado do Rio de Janeiro, o Partido Popular Radical, victorioso gremio partidario que, nas grandes eleições constituintes de 1933, elegeu esmagadora maioria de representantes, que pelo seu valor pessoal tanto brilho emprestou á representação fluminense, acaba agora de reafirmar seus nobres e superiores objectivos, indicando aos suffragios da Velha Provincia nomes da mais alta significação.

Dentre elles, desejamos hoje destacar o de Antonio Cardoso Fontes. Este filho de Petropolis, fluminense cuja vida de scientista ultrapassou as fronteiras nacionaes, é uma notabilissima figura. Grande caracter, coração bonissimo, excessiva modestia, esse inconfundivel vulto de brasileiro jamais militou em competições politicas. Para servir ao Rio de Janeiro e ao Brasil, na sua mais pura e culminante expressão, é que o Partido Popular Radical foi buscal-o no Laboratorio e no Lar para os quaes tinha elle até agora exclusivamente vivido.

Pelo mundo inteiro são conhecidos e aproveitados seus extraordinarios estudos relativos ao bacillo da tuberculose. Sua significação scientifica, é, por demais expressiva. Professor do Instituto Oswaldo Cruz, fundador e 1º presidente da Sociedade Brasileira de Tuberculose, membro titular da Academia Nacional de Medicina, da Sociedade de Medicina e Cirurgia do Rio de Janeiro, do Instituto Brasileiro de Estomatologia, do Instituto Brasileiro de Sciencias, presidente de honra da Sociedade Medica de Petropolis, membro da Academia Petropolitana de Letras, socio correspondente da Sociedade de Biologia de Paris, da Sociedade Pentru Sterciul de Bucarest, da Sociedade de Biologia Argentina, e da Sociedade de Medicina e Cirurgia de São Paulo, delegado do Brasil á Exposição Internacional de Hygiene de Dresden e Roma, ao 1º Congresso Pan-Americano de Tuberculse reunido em Cordoba, do Congresso Internacional de Microbiologia reunido em Paris no anno de 1930, ao Congresso Internacional de Tuberculose em Oslo na Suecia, ao mesmo Congresso em Hamburgo, doutor "honoris causa" pela Universidade de Vilna, na Polonia, ex-presidente do 2º Congresso Pan-Americano de Tuberculose, do Rio de Janeiro, agraciado pelo governo da Rumania com a Ordem da Corôa, ex-director de Saude de Petropolis e neste instante, regressa ao Brasil após havel-o representado no Congresso de Tuberculose reunido na Polonia.

Tal é, em linhas syntheticas, o renome e actuação scientifica desse grande brasileiro que no proximo dia 3 de outubro chegará ao Rio a bordo do "Massilia".

Petropolis, sua cidade natal, prepara-lhe significativas manifestações de carinho e intenso jubilo, vendo o seu eminente filho, sem duvida o maior dos petropolitanos vivos, incluido na chapa de deputados federaes com que o Partido Popular Radical participará da representação nacional.

"A SÃO PAULO" Companhia Nacional de Seguros de Vida

SUCCURSAL NESTA CAPITAL, AVENIDA RIO BRANCO N.º 131 - 1.º ANDAR

Directores — DR. JOSE' MARIA WHITAKER
DR. ERASMO I. DE ASSUMPÇAO
DR. J. C. DE MACEDO SOARES

VAE ACABAR - "A Nova York"

Aguardem a sua formidavel LIQUIDAÇÃO que terá inicio no dia 1.º

TANTO se póde comprar á vista, como A CREDITO pelos mesmos preços enormemente rebaixados!

NÃO FICARÁ UM SÓ ALFINETE! RUA SETE DE SETEMBRO esquina de GONCALVES DIAS.

A PREFEITURA E AS CLASSES CONSERVADORAS

TORNA A VOLTAR AO CEREBRO DO SR. PEDRO ERNESTO A IDE'A DESASTRADA DA FORMAÇÃO DA FAMOSA POLICIA MUNICIPAL

A Reacção Que Se Impõe Contra a Fome de Ouro da Interventoria, Para Satisfazer Interesses Eleitoraes

A mesa que presidiu a recente assembléa de protesto contra a criação da Policia Municipal, na União dos Proprietarios

Lembram-se os leitores do clamor publico provocado pela idéa gerada no cerebro do sr. Pedro Ernesto, de transformar a Guarda Nocturna em Policia Municipal. Os homens de bom senso logo descobriram nessa idéa estravagante mais um atalho escandaloso do interventor para distribuir empregos rendosos e favores sem conta aos seus cabos eleitoraes e aos parentes dos seus amigos do peito.

As rendas da Municipalidade, já desviadas para tantos fins inconfessaveis, não supportariam mais essa sangria, que, fatalmente, arrastaria a Prefeitura a uma tremenda derrocada economica. Mas o cerebro que engendrara a tal Policia Municipal acharia os meios de mantel-a nababescamente. Para que é que existem o commercio, a industria, as classes conservadoras? Não é para dar dinheiro? Não é para supportar a exploração do fisco? E, nessas condições, o sr. Pedro Ernesto não se atrapalhou. A Policia Municipal seria mantida com a majoração dos impostos. Não via o interventor o estado precario das classes conservadoras, atravessando uma crise horrivel e pagando pesados e vexatorios tributos que lhe arrancavam todos os lucros e eram a causa maior da quasi paralysação de todos os negocios.

A ambição, porém, do homem que tomou conta da Prefeitura, não via esse quadro alarmante. O principal era arrancar o dinheiro do commerciante, do industrial, do proprietario, para canalizal-o para os bolsos dos ciganos que acamparam no edificio da praça da Republica.

A criação da Policia Municipal era, assim, um assalto ao patrimonio das nossas classes conservadoras que têm sido sempre as eternas victimas dos pessimos governos do Brasil.

Quando maior era a febre de enthusiasmo pelo plano genial do interventor Baptista, deu-se o que era de esperar: o movimento unanime dos prejudicados. Foram até o chefe do governo, que acolheu com surpreza a communicação dos aos seus contra os quaes protestavam perante a sua suprema autoridade.

Depois desse entendimento com o sr. Getulio Vargas, o delirio dos reformadores abrandou. O commercio e as demais classes puderam respirar um pouco, certos de que o perigo estava passado. Agora, porem, o sr. Pedro Ernesto volve-se para a antiga idéa. O seu cerebro não parou de machinar. Novamente, as classes conservadoras estão com o phantasma da Policia Municipal pairando sobre seus cofres. A hora é de defesa e de reacção. Nada de contemporizações com o sr. Pedro Ernesto. Ou as suas victimas se dispõem a defender o seu direito de viver ou serão engulidas pela fome de dinheiro da interventoria do Districto. Essa fome estende-se a outros sectores. Até ao recesso dos lares.

Fiscaes da Prefeitura, na cidade, nos suburbios, em toda parte, vivem farejando os cães domesticos para impôr multas. O descontentamento é geral por toda parte. Descontentamento e irritação. Irritação e revolta.

O sr. Pedro Ernesto sabe que não se pegam moscas com vinagre. E dessa maneira, espalhando odios e malquerenças, o interventor não conseguirA maioria nas eleições. E, agora, já é tarde para emendar a mão. E' tarde demais. O povo carioca lhe dará nas urnas a resposta merecida.

SUL AMERICA CAPITALIZAÇÃO
COMPANHIA NACIONAL PARA FAVORECER A ECONOMIA
AUTORIZADA E FISCALIZADA PELO GOVERNO FEDERAL
CAPITAL (realizado) — 2.000:000$000
SE'DE SOCIAL: RUA BUENOS AIRES, 37 — ESQ. QUITANDA

AMORTIZAÇÕES DE SETEMBRO

Realizar-se-á hoje, 29 de setembro, ás 15 horas, no salão nobre da Associação dos Empregados no Commercio do Rio de Janeiro, á Avenida Rio Branco ns. 118 e 120, o sorteio de Amortização relativo ao mez de Setembro. Deste sorteio de Amortização, que será feito pelos proprios Subscriptores de titulos, participarão todos os que figurarem em vigor na séde social. Os Subscriptores que tiverem os seus titulos contemplados, receberão immediatamente o capital garantido.

Prospectos, informações e acquisições de titulos, na

SE'DE SOCIAL

Rua Buenos Aires, 37, esq. de Quitanda

EDIFICIO PROPRIO
OU COM OS INSPECTORES E AGENTES

Morto Por Um Auto

O trabalhador da Prefeitura Antenor Thomaz da Silva, de 40 annos presumiveis, residente rua Nogouch n. 213, na estação de Ramos, hontem á noite, quando passava pela Avenida do Mangue, foi colhido por um automovel de praça.

O infeliz homem, que recebeu graves ferimentos pelo corpo foi transportado para o Posto Central de Assistencia, fallecendo quando era soccorrido.

O seu cadaver foi, com guia da policia do 13° districto, que tomou conhecimento do facto, removido para o necroterio do Instituto Medico Legal.

Em Acção de Graça

Milton de Souza Carvalho e familia, dr. Raul de Souza Carvalho e familia, Nilo de Souza Carvalho e familia, Iracema Carvalho Moreira de Souza e familia, Lauro de Souza Carvalho e fmilia, Mauricio Rissin e familia, José Pinto C. Dutra e familia, Luiz Vilasbôas e familia, José de Souza Carvalho e familia, dr. Julio Siqueira Carvalho e familia, Lucien Duquesnoir e familia e dr. Olavo de Souza Carvalho, convidam seus parentes e amigos a assistirem a missa que em acção de graças pelas bodas de ouro de seus paes, José Candido de Souza Carvalho e Arminda de Paula Carvalho, mandam celebrar, terça-feira, 2 de outubro, ás 9 horas, na Matriz da Candelaria.

Ingeriu Permanganato

A nacional Josepha Conceição, casada, de 21 annos, hontem em sua residencia, á rua da America n. 87, por motivos ignorados tentou contra a existencia, ingerindo forte dose de permanganato de potassa.

A tresloucada foi soccorrida pela Assistencia.

Um Contador Atropelado Por Um Auto

Na Praça da Republica, hontem á noite, o contador José Camargo, solteiro, de 26 annos, foi colhido por um automovel, recebendo ferimentos pelo corpo.

Para o Primeiro Congresso Eucharistico

PELO "SOUTHERN CROSS" PASSARAM PELO RIO PRELADOS MEXICANOS E NORTE-AMERICANOS PARA A CAPITAL ARGENTINA

Passou hontem pelo nosso porto o navio americano "Southern Cross". A seu bordo viajam para B. Aires numerosos prelados americanos e mexicanos que vão tomar parte no Congresso Internacional Eucharistico.

D. Zuria arcebispo de La Puebla e o bispo José Circel de Guadalajára.

Além desses illustres prelados, viajam os seguintes sacerdotes: Patrick Breslin, Ovila Brouillette, Charles Conley, Joseph François, Dumont, Ernest John, Eckardt, Joseph Founing, Gabriel Girard, Francis Kehoe, Charles Mc Gonagle, Charles Meyer, Georges Pauneton, David Scully, Enrique Serantes, William Sloan, Arthur Terlecke, Eugene Carroll, John Fallan, Gred Gross, José Soto, José Vasquez Pedro Vera e José Vilasenor.

SANAGRIPPE
PARA INFLUENZA

A Situação Politica

A Justiça Eleitoral Empenha-se Em Assegurar o Direito do Voto — As Medidas Alvitradas Em Face dos Acontecimentos Verificados no Pará, Rio Grande do Norte e Maranhão — Mappa dos Interventores Candidatos — Sem Importancia o Conflicto Entre Estudantes, em S. Paulo

Ha algumas semanas o Tribunal Superior Eleitoral votou varias deliberações sobre a maneira pela qual a justiça especial, criada pela revolução para garantir o direito do voto, teria de tomar providencias para assegurar a normalidade das eleições. Esse pronunciamento foi provocado em virtude de violencias praticadas pelos interventores do Maranhão e do Rio Grande do Norte, notadamente pelo interventor desse ultimo Estado, de onde o presidente do Tribunal Regional communicou para esta capital ser anormal a situação politica lá verificada. Tomando em consideração as reclamações recebidas, o ministro Eduardo Espinola relatou a indicação votada pelo Superior Tribunal, dando instrucções aos tribunaes dos Estados para, no caso de urgente necessidade, os mesmos requisitarem directamente força federal, afim de que suas decisões fossem cumpridas immediatamente.

Respondendo a essa indicação, o ministro da Justiça accentuou que a requisição da força federal pelos tribunaes regionaes deveria ser feita por intermedio de seu Ministerio, de accordo com o que dispõe o texto constitucional.

O officio do sr. Vicente Ráo, provocou, hontem, novo pronunciamento do Tribunal, que insistiu na necessidade de ser feita a requisição de força do exercito directamente pelos Tribunaes Regionaes ao commandante da tropa local attendendo-se á urgencia de determinados casos. O ministro Espinola argumentou com os escandalosos factos occorridos agora no Pará e com os "gravissimos acontecimentos verificados no Rio G. do Norte e Maranhão", os quaes foram sufficientes para que o Tribunal tomasse uma deliberação capaz de assegurar a liberdade do pleito nos Estados, cuja vida politica estivesse sendo perturbada pela paixão e desvario partidario de governantes facciosos. Tendo em vista essa situação, o Tribunal Eleitoral voltou a defender a necessidade da adopção de urgentes medidas preventivas para que o futuro pleito se possa realizar dentro da lei, assegurando-se a tranquillidade do eleitorado e da população.

E' claro que esse objectivo só será conseguido se os tribunaes dos Estados puderem agir com a maior liberdade de acção, tomando de prompto as medidas julgadas indispensaveis para a normalidade da situação, garantindo-se em toda a sua plenitude o livre exercicio do voto.

Não ha quem ignore que a revolução de 1930 foi feita principalmente para libertar o Brasil do regime de selvageria politica em que elle estava mergulhado em materia de representação. A esse respeito, não será exaggero affirmar que eramos um dos povos mais atrasados do continente, pois as nossas eleições constituiam, com raras excepções, espectaculos da maior degradação, sendo sacrificados os direitos do povo, em beneficio das camarilhas obscurantistas e vorazes que assaltavam o poder nos Estados.

E' innegavel que a revolução procurou libertar o paiz dessa chaga, dotando-o de uma justiça especial devidamente apparelhada para garantir o direito do voto.

Eis porque merecem ser destacados e devidamente elogiados o empenho e zelo do Tribunal Superior Eleitoral para cumprir a grave missão que lhe foi confiada.

Interventores Candidatos

Já é sabido que a maioria dos delegados do sr. Getulio Vargas nos Estados pretende candidatar-se ao governo constitucional nas eleições de outubro vindouro. Alguns desses interventores já tiveram lançadas officialmente as suas candidaturas. Dentre esses, passaram o exercicio do cargo aos seus substitutos legaes os srs. Armando de Salles Oliveira, Flores da Cunha, Juracy Magalhães e Augusto Maynard; o sr. Lima Cavalcanti, segundo annunciam os telegrammas, tambem se afasta hoje da interventoria. Assim, os interventores dos grandes Estados já se desincompatibilizaram para correr ao proximo pleito, com excepção do sr. Benedicto Valladares, cuja candidatura não foi ainda officialmente lançada pelo Partido Progressista. Não se sabe, tão pouco, se seu nome será apresentado antes de 14 de outubro, pois ha dias o sr. Antonio Carlos declarou que o partido sob sua chefia só escolheria o seu candidato depois das eleições. Isso significa que o sr. Benedicto Valladares, se não deixou o governo, ficará "outlaw", não podendo concorrer ao pleito, uma vez que o presidente da Republica já decidiu que os seus delegados, cujas candidaturas fossem apresentadas, teriam de passar o exercicio do cargo, só podendo reassumil-o depois de realizadas as eleições. E' essa a razão pela qual o sr. Valladares terá a sua candidatura preliminarmente prejudicada, caso permaneça no poder, presidindo á eleição dos representantes que irão escolher o seu proprio nome.

Deante do impasse, é claro que o sr. Valladares tem de tomar uma solução com a possivel brevidade.

Alem da candidatura ainda incerta do interventor mineiro, são pretendentes ao governo legal os delegados do sr. Getulio Vargas no Pará, Maranhão, Rio Grande do Norte, Pernambuco, Alagôas, Sergipe, Bahia, Espirito Santo, Districto Federal, S. Paulo, Paraná, Santa Catharina, Rio Grande do Sul e Matto Grosso. Não são candidatos os interventores do Amazonas, Piauhy, Ceará, Parahyba, Estado do Rio e Goyaz, sobre o qual, todavia, ainda ha duvidas. Conforme se verifica, menos de um terço dos interventores, ou antes, apenas seis não se fizeram candidatos ao governo constitucional nas proximas eleições.

CONFLICTO DE ESTUDANTES NA CAPITAL PAULISTA

S. PAULO — (Especial para o DIARIO CARIOCA) — Cerca das 16 horas, a cidade foi agitada por duas passeatas civicas de estudantes que constituiram dois grupos. Um delles composto de partidarios do Partido Constitucionalista, estudantes membros do Departamento Universitario deste Partido na Faculdade de Direito, sendo o outro aliás reduzido, formado de Perreo'stas da mesma escola acompanhados de conhecidos arruaceiros. Esses estudantes haviam realizado uma reunião conjunta na Faculdade, percorrendo ambos os grupos as ruas centraes da cidade, erguendo vivas e agitando bandeirinhas, despertando um ambiente de intensa vibração na cidade. Em frente á "Gazeta", os partidarios do P. R. P. pretendiam realizar uma manifestação áquelle vespertino, cujo director quiz falar aos manifestantes. Nesse momento, surgiram os partidarios constitucionalistas, que, ao se defrontarem com s seus adversarios, surgiu uma desintelligencia, resultando dahi ligeira troca de aggressões.

O incidente não chegou a tomar maior vulto. O facto nem mesmo foi levado ao conhecimento da policia.

O MOVIMENTO DE APOSTAS SOBRE O RESULTADO DO PROXIMO PLEITO

S. PAULO, 28 (Especial para o DIARIO CARIOCA) — Continúa despertando grande interesse, o movimento de apostas em torno do resultado do pleito de 14 de outubro em São Paulo. Continúa sem resposta o lance do coronel Eugenio Artigas, que aposta 50 contos na victoria parcial do P. C. sobre o P. R. P.

O dia de hoje foi assignalado de mais um repto de grande significação lançado pelo sr. João Francisco Antunes, de São Manoel que aposta 15 contos na victoria local do P. C.

A POSSIVEL CANDIDATURA DO SR. JULIO PRESTES AO GOVERNO CONSTITUCIONAL DE SÃO PAULO

S. PAULO, 28 — (Especial para o DIARIO CARIOCA) — Ouvindo um dos mais destacados proceres do P. R. P., um vespertino colheu a informação de que o P. R. P. necessitaria conseguir um candidato á presidencia de São Paulo, capaz de articular todas as correntes em opposição ao Estado e pertencentes ao mesmo partido.

(Continúa na 4ª pagina)

O seu a seu dono...

Até hontem á tardinha, nada menos de nove decimos, Rs. 180:000$000, do bilhete n.º 14.738, premiado com 200 contos na extracção de ante-hontem da LOTERIA FEDERAL DO BRASIL, haviam sido pagos PELA SUA VENDEDORA a CASA GUIMARAES, a popular agencia da consagrada esquina da sorte.

4-10 ao Sr. Raul Brunstein, por conta de terceiros, 1-10 a D. Noemia Mattos Menezes, residente á rua Covanca n.º 79, (Jacarépaguá); 1-10 a D. Alice Elias Calil, residente á rua Carolina Machado, 1476, (Bento Ribeiro); 1-10 a Antonio Dias, S. Matheus, (Estado do Rio); 1-10 a Jacyntho Alberto Ornelas, Estrada da Portella (Madureira); e 1-10 a um cliente que não quiz declinar a sua identidade.

Tambem a CASA GUIMARAES pagou Rs. .... 50:000$000, a uma cliente que solicitou reserva da sua identidade, portadora de meio bilhete de n.º 2.033, 2.º premio da extracção do dia 12 do corrente.

HOJE

200:000$000

DIA 6 DE OUTUBRO

1.000:000$000

CONTOS

Casa Guimarães Ltda.

RUA DO OUVIDOR, 50

Caixa Postal 1273

A VISITA DO CARDEAL CEREJEIRA Á AMERICA DO SUL

O ILLUSTRE PRINCIPE DA IGREJA CATHOLICA PASSARA' PELA NOSSA CAPITAL NA PROXIMA SEGUNDA - FEIRA

O Patriarcha de Lisboa Não Desembarcará Em Nosso Porto; Receberá, Entretanto, Todas as Pessoas Que Quizerem Levar-lhe os Seus Cumprimentos — As Homenagens Que Lhe Serão Prestadas

Passará pelo Rio, na proxima segunda-feira, o Cardeal Patriarcha de Lisboa, que representará Portugal no grande Congresso Eucharistico a realizar-se em Buenos Aires na primeira quinzena de outubro vindouro.

Não desembarcando, comtudo, o illustre principe da egreja catholica receberá, certamente, demonstrações inequivocas de affecto e respeito por parte do clero e da sociedade brasileira, estando preparadas imponentes manifestações a Sua Eminencia Reverendissima.

A grande commissão nomeada pelo Directorio da Federação das Associações Portugueza do Brasil, em sua ultima reunião para tratar das homenagens a serem prestadas ao Patriarcha de Lisboa, resolveu enviar ás Irmandades, Escoteiros, Collegios e Associações Catholicas a seguinte circular:

"Sua Eminencia o senhor Cardeal-Patriarcha de Lisboa passa por este porto na proxima segunda-feira, 1º de outubro. Sua Eminencia receberá a bordo todas as pessoas que quizerem levar-lhe os seus cumprimentos. Grandes são as manifestações de apreço, sympathia e respeito que o clero e sociedade brasileiros preparam nesse dia a um dos mais lidimos representantes do sentimento christão em todo o mundo. Não deve essa veneravel e pia Irmandade deixar de levar tambem a Sua Eminencia o preito da sua admiração e acatamento.

O Directorio da Federação das Associações Portuguezas do Brasil, appellando para o vosso sentimento religioso, pede-vos que leveis ao grande principe da Egreja, nesse dia e á hora que vos será designada, a demonstração da grandeza da caridade christã através das Santas Irmandades, cujas sementes foram lançadas por nossos antepassados, fazendo-vos acompanhar das Mesas Administrativas e de todos os elementos que julgardes convenientes. Certo de que attendendo ao nosso appello, cumprimento-vos em nome do Directorio. — (a) Alfredo Nunes, secretario".

A CHEGADA DO CARDEAL CEREJEIRA A RECIFE

RECIFE, 28 — (União) — Trazendo a seu bordo o patriarcha de Lisbôa, sua eminencia o cardeal Cerejeira, chegou ao nosso porto, ás primeiras horas da manhã de hoje, o transatlantico "Highland Brigade". Logo que o navio foi desimpedido pelas autoridades do porto, ingressaram a bordo commissões de diversas associações catholicas, autoridades, elementos representativos do clero, etc.

O chefe da igreja catholica em Portugal recebeu os visitantes no salão de honra, demorando-se em cordialissima palestra.

RECIFE, 28 — (União) — O cardeal Cerejeira recebeu, carinhosamente, a bordo delegações das instituições portuguezas de Pernambuco e numerosos patricios de todas as classes. O eminente sacerdote a todos dirigiu palavras de incitamento para que permanecessem unidos em torno dos altos interesses da Patria e na fraternal cooperação com os brasileiros para o engrandecimento sempre crescente deste paiz que tão bem soube acolher os filhos de Portugal.

RECIFE, 28 — (União) — O dr. Lima Cavalcanti, Interventor Federal, em companhia de seus auxiliares, esteve, pessoalmente a bordo do "Highland Brigade", para apresentar as homenagens de Pernambuco a sua eminencia o cardeal Cerejeira.

O patriarcha de Lisbôa recebeu, amavelmente o chefe do executivo pernambucano, com elle palestrando mais de meia hora.

Casa do Sargento

SERÃO PRESTADAS HOJE, EXPRESSIVAS HOMENAGENS AO DR. NEGREIROS FALCÃO

A's 20 horas de hoje, a Casa do argento, prestará uma significativa homenagem ao dr. Arthur de Negreiros Falcão, deputado pelo Estado da Bahia, parlamentar que defendeu na Asesmbléa Constituinte, a concessão do direito de voto aos sargentos das forças armadas do paiz.

Pretende, assim, essa sociedade, patentear publicamente o seu reconhecimento áquelle politico pelo alcance conferido á numerosa classe dos sargentos.

Pelos preparativos, pelas muitas providencias tomadas pela directoria e pela ansiedade e animação reinante entre os sargentos, as festas de hoje terão um cunho de alta elegancia, de muita distincção.

A' hora que acima referimos, terá inicio a sessão solenne, após a qual será inaugurado o retrato daquelle illustre parlamentar, fazendo-se ouvir, no acto, varios oradores.

Em seguida, teá inicio, ainda, um baile tambem em honra ao homenageado, devendo prolongar-se até alta madrugada, animado por uma de nossas melhores "jazzs".

A directoria da Casa do Sargento, por nosso intermedio, esclarece que, para as festas que serão levadas a effeito hoje, no salão de honra de sua séde, terá livre ingresso qualquer sargento, com suas respectivas familias, desde que os mesmos se apresentem fardados, provando essa qualidade.

Derrapando, o Auto Foi de Encontro ao Poste

O auto de praça n. 7.211 dirigido pelo motorista João Gonçalves Fonte, corria hontem pela rua São Januario, sobre os trilhos do bonde, quando em frente ao n. 280, devido estarem os mesmos molhados o vehiculo derrapou indo de encontro a um poste da illuminação. Nenhuma victima houve a lamentar, registando-se apenas pequenos damnos materiaes.

A' Chegada do "Bagé"

O HOMEM MYSTERIO — APPARATO DE UMA DILIGENCIA — OUTRAS NOTAS

Na photographia ve-se o homem mysterioso assignalado por uma setta

Ao ser franqueada a bordo do "Bagé", a entrada dos representantes da imprensa, foram elles informados de uma nova, dada como sensacional: ha um communista preso incommunicavel, a bordo.

De posse da informação, fizeram-se os reporteres á c... do homem, realizando-se uma verdadeira caçada. Um passageiro tristonho, saudoso talvez, das pessoas que deixára no porto de procedencia, era olhado, seguido e vigiado. Mas, depois de varias diligencias, o homem-assombro foi descoberto.

Estava elle no salão, onde as autoridades maritimas se entregavau ao desempenho de sua missão.

Estatura mediana, compleição robusta e uma vasta cabelleira desordenada, em pouco, o homem-mysterio, o communista como se dizia, falava á reportagem.

Tratava-se, effectivamente, de um russo de nascimento, mas um russo que não adopta as mesmas idéas da Russia Bolchevista, ou se é um adepto, não trata de colher proselytos. Isso pelo menos é o que ficou evidenciado na palestra que susteve com a reportagem e pela recommendação de que se fez portador.

Youdka Zeliztky, russo, negociante estabelecido em Amsterdam, é especialista em fumos. Desejando se sub-estabelecer no Rio Grande do Sul, arranjou elle com o capitão Frederico Buys, membro da Missão Militar do Brasil, na Europa, uma apresentação.

Tratando-se de uma figura acatada nos meios literarios e commerciantes de Amsterdam, não trepidou o official brasileiro em lhe dar uma carta, para um seu collega medico.

Obtida essa, arrumou a bagagem e viajou para o Brasil.

Ao chegar á Bahia, segundo nos informou o medico de bordo, dr. Lobo Antunes, o russo conforme lhe confessára, fôra procurado por um agente policial que, terminada a sua missão, perguntou se o "communista" não queria pagar uma cerveja...

Aqui chegado, Youdka, foi logo posto sob a vigilancia de dois investigadores que o conduziram, na lancha da Policia Maritima, para a Policia Central.

Não podemos deixar sem censura o gesto reprovavel das autoridades maritimas, com referencia ao exame da bagagem do preso. Podendo essa diligencia ter sido realizada no camarote de Youdka, preferiu um guarda da Alfanega, leval-a a effeito no portaló do navio, na presença de innumeros passageiros.

Ora, sendo a acção policial moralizadora, parece-nos que qualquer diligencia deve se cumprir longe da menor parcella de apparato e não, como testemunhamos, hontem.

Emfim, tudo muda com o tempo...

OS PASSAGEIROS

A nave do Lloyd Brasileiro trouxe para esta capital, grande numero de passageiros, entre elles os senhores: Quirino Campofiosito, laureado pintor patricio, que conquistou o premio de viagem á Europa, conferido pela Escola Nacional de Bellas Artes; o jornalista Simões Coelho, que vem installar no Rio, a succursal do "O Seculo" de Lisbôa; d. Adalberto Sobral e d. Francisco Pires, respectivamente, bispos de Pesqueira e Crato, que vão tomar parte no Congresso Internacional Eucharistico a realizar-se em Buenos Aires; dr. Moreira da Rocha, director do Serviço de Caça e Pesca do Ministerio da Agricultura, que permaneceu na Europa cerca de quatro mezes em missão do nosso Governo; professor Ibouçada Roméro, consul Armando Braga Ruy Barbosa, engenheiro João Leopoldo Moreira da Cunha, jornalista Antonio Pedro Leão Payo, dr. Rubem Xavier de Souza e outros.

ENLOUQUECEU NA INGLATERRA

Na enfermaria de bordo, encontrava-se um cabo marinheiro da tripulação do "Saldanha da Gama", que enlouqueceu em Barrow in Furnesse, na Inglaterra, quando estava sendo construido o navio escola. Acompanha-o um collega.

O "Bagé" atracou no armazem 2, do Cáes do Porto.

O PRIMEIRO CONGRESSO Do Partido Constitucionalista

Uma Entrevista Com o Deputado Abreu Sodré

"Aceitamos o Desafio. Ahi Está a Candidatura do Paulista Que, Em Poucos Mezes, Conquistou o Respei to, a Confiança e a Admiração de todos os Brasileiros"

Aproveitando-nos de um encontro com o deputado Abreu Sodré, procurámos colher a sua impressão sobre o primeiro congresso do Partido Constitucionalista, cujo encerramento se deu no dia 21 do corrente mez.

— "O nosso Congresso foi um acontecimento notavel e singular. Creio mesmo, longe de querer ferir susceptibilidades, que foi a unica reunião partidaria que de facto mereceu o nome de "Congresso".

O directorio do P. C. apenas abriu a sessão de installação. Foi logo constituida a mesa do Congresso sem a co-participação de um unico membro do D. E. P. (Directorio Estadual Provisorio).

O regimento interno e o programma do Partido provocaram largas discussões. Houve debates interessantissimos, norteados por grande elevação de vista e sadio espirito partidario. As votações, altamente expressivas, tornaram victoriosas emendas de correligionarios até então desconhecidos, e que foram verdadeiras revelações na sustentação das idéas apresentadas.

As homenagens prestadas, por exemplo, aos exilados e constituintes paulistas, não soffreram exclusões odiosas e antipathicas que caracterizaram as manifestações dos nossos adversarios que destacaram só os que figuram em suas fileiras ou lhes trazem qualquer vantagem immediata.

Patenteamos, mais uma vez, o contraste berrante que ha entre a nova e a mentalidade velha. Os do lado de lá, ao invés de acompanhar o resurgimento civico que se operou em São Paulo, estão requintando os seus erros e vicios. Peor para elles. A terra bandeirante, que já conheceu as virtudes do voto secreto e os beneficios de uma administração modelar; ante esses dois auspiciosos e bellissimos exemplos de 3 de maio e da interventoria Armando de Salles Oliveira, — sabe bem a que corrente politica deve destinar os seus suffragios e confiar a sua sorte.

A organização das chapas, federal e constituinte estadual, foi feita por eleição, com observancia rigorosa do systema do voto secreto. Só tiveram direito a votos, na proporção do eleitorado de cada municipio ou districto da capital, os seus legitimos e directos representantes. Não foi admittida delegação de poderes a estranhos, de modo que sómente exerceu o direito de voto o membro de cada directorio que dos demais companheiros recebeu mandato expresso para falar e agir em nome do seu respectivo collegio eleitoral.

A escolha dos candidatos, dependeu, portanto, unica e exclusivamente da vontade dos que realmente representam o eleitorado. Surgiram centenas de candidatos, que fizeram a sua propaganda pela imprensa, por boletins e até em pequenos comicios, nos cantos dos salões do Palacio Teçayndaba. E porque tudo correu assim, lisa e livremente: — a propaganda aos olhos de todos e a votação só aos do eleitor — o resultado foi acolhido sob applausos geraes, numa perfeita, admiravel e confortadora compreensão do papel que cabe aos que disputam, com lealdade e desprendimento posições num Partido em que os actos dos seus chefes não destôam das suas palavras.

As apurações, feitas a seguir e á vista de todo mundo, observaram o mesmo escrupulo, sendo que a dos representantes genuinos dos districtos só foi concluida ás 5 horas da madrugada do dia 21.

Confesso que é natural o orgulho com que invocamos o estupendo e dignificante espectaculo que foi o nosso Congresso, de principio a fim.

E' o mais solenne e formal desmentido ás explorações dos nossos adversarios, que vivem simplesmente, de intrigas e mystificações.

A candidatura do sr. Armando de Salles Oliveira, que não tem apenas uma expressão partidaria, mas significa o anseio de todos os bons paulistas e amigos daquella terra, é ainda a melhor prova de que não tememos o pronunciamento da opinião publica.

Assoalham os nossos adversarios, com a manha que os caracteriza, que aquelle nobre paulista, cujo prestigio se irradia pelo paiz inteiro, não conta com sympathias e nem merece o apoio dos seus coestaduanos. E' uma inverdade flagrante. Ninguem, de bôa fé, poderia negar que o dr. Armando de Salles Oliveira desfruta, hoje, um prestigio, uma confiança que jamais experimentou outro chefe de governo. Só mesmo a ambição e o despeito dos do lado de lá dariam coragem para combater um nome que até fora das nossas fronteiras é apontado como a esperança e o grande orientador da remodelação dos costumes politicos e administrativos.

Acceitamos o desafio. Ai está a candidatura do paulista que, em poucos mezes, conquistou o respeito, a confiança e a admiração de todos os brasileiros.

Sabendo que os deputados constitucionalistas elevarão o dr. Armando de Salles Oliveira á primeira presidencia do Estado, o eleitorado paulista dará ou não a sua solidariedade a esta escolha. E' pena que as dissenções internas do outro Partido, ou o seu proverbial horror de enfrentar a opinião publica, não tenha proporcionado a S. Paulo o ensejo de uma eleição indirecta para a sua primeira presidencia constitucional.

O nosso candidato é conhecido, está afirmando de publico, o que já realizou e o que realizará se for eleito. Fala claro, com franqueza e lealdade, sem promessas falazes. O candidato de lá é o eterno X. Mas as urnas, agora sem os riscos dos alistamentos fraudulentos, das eleições falsificadas, dirão se S. Paulo quer a luz ou a treva; se vae votar na chapa que tem

(Continúa na 4ª pagina)

Politica Fluminense

PARTIDO POPULAR RADICAL

PARA DEPUTADOS FEDERAES

ALMIRANTE PROTOGENES GUIMARAES, ministro da Marinha.
LEVI CARNEIRO, ex-deputado constituinte, jurisconsulto e presidente da Ordem dos Advogados.
JOAO GUIMARAES, deputado federal, advogado.
RAUL FERNANDES, jurisconsulto, leader da maioria da Camara dos Deputados; antigo embaixador.
MACEDO SOARES, jornalista, deputado federal.
FRANCISCO MARCONDES, advogado, deputado federal.
MANOEL REIS, advogado, deputado federal.
Dr. A. CARDOSO FONTES, director do Instituto Oswaldo Cruz, scientista de renome internacional.
LEMGRUBER FILHO, advogado, deputado federal.
BUARQUE NAZARETH, advogado, deputado federal.
Dr. FABIO SODRE', medico, deputado federal.
SOARES FILHO, advogado, deputado federal.
Dr. CARDOSO DE MELLO, medico, deputado federal.
ADOLPHO SUCENA, advogado, antigo deputado estadual.
CARLOS FONSECA, advogado.
GALLIANO GUIMARAES, advogado e antigo deputado estadual.
IVAHYR NOGUEIRA ITAGIBA, advogado.

CANDIDATOS A' ASSEMBLE'A ESTADUAL

Dr. JERONYMO DIAS, medico.
Dr. MANOEL FERREIRA PAES, medico.
Dr. SYLVIO BASTOS TAVARES, medico e e-prefeito de Campos.
NELSON PEREIRA REBEL, advogado.
Dr. ALCINDO SODRE', medico.
ARY BARBOSA, pharmaceutico e ex-prefeito de Petropolis.
MARIO GUIMARAES, advogado.
Dr. CLEDON CAVALCANTI, medico.
JAYME DE FIGUEIREDO, advogado.
FRANCISCO LIMA, proprietario.
Dr. RAUL TRAVASSOS, medico.
NICOLA'O BASTOS FILHO, fazendeiro.
GALDINO ARAUJO MACUCO, fazendeiro.
VALENCIO GONÇALVES DA CUNHA, fazendeiro.
MANOEL BERNARDES NETTO, fazendeiro.
HORACIO CARVALHO JUNIOR, advogado e director do DIARIO CARIOCA.
JOSE' IGNACIO DA ROCHA WERNECK, advogado.
OLYNTHO DE CASTRO, medico, assistente da Faculdade de Medicina.
ANTONIO OLYNTHO RIBEIRO, fazendeiro.
RUY DE ALMEIDA, advogado.
OSWALDO LACERDA, medico.
ANTONIO ROUSSILLE'RS, tabellião.
AZEVEDO CASTRO, advogado.
CELSO GUIMARAES, official de Marinha.
FREDERICO AZEVEDO, advogado.
Dr. OSWALDO LIMA PINHEIRO, medico.
Dr. IGNACIO VERISSIMO DE MELLO, medico.
LAFAYETTE MEDEIROS, advogado.
JULIO ZAMITH, advogado.
ADMARIO MENDONÇA, advogado.
Dr. JORGE CALDAS, medico.
HEITOR COLLET, advogado.
ALVARO FERNANDES, commerciante.
ANTONIO LEAL, proprietario, antigo deputado estadual.
Dr. JOSE' WATEL, medico.
Dr. MIGUEL COUTO FILHO, medico, assistente da Faculdade de Medicina.
CESAR FIGUEIREDO, advogado.
Dr. MOACYR DE PAULA LOBO, medico.
ALGIRO SANTIAGO, funccionario publico.
GASTÃO REIS, prefeito de Bomjardim.
Dr. HUDSON SOUZA FONTES, medico.
ALFREDO LOPES MARTINS, fazendeiro.
NEY FORTUNA, advogado.
HUMBERTO MORAES, advogado.
CARLOS FREIRE ZENHA, advogado.

A Grande Concentração do Partido Popular Radical em Araruama

COMPARECERÃO OS REPRESENTANTES DE TODOS OS MUNICIPIOS DA BAIXADA FLUMINENSE

A Caravana Chefiada Pelo Deputado Raul Fernandes, Leader da Maioria, Partirá Amanhã, ás 9 Horas, da Estação de Neves, em Nictheroy

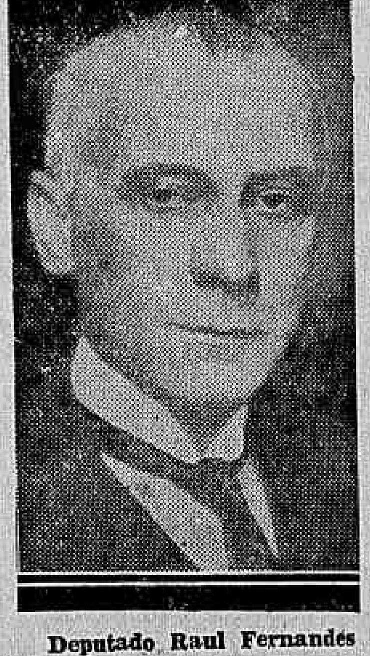

Deputado Raul Fernandes

A GRANDE CONCENTRRÇAO DO PARTIDO POPULAR RADICAL EM ARARUMA

O Partido Popular Radical continua a desenvolver por todo o Estado do Rio intensa actividade eleitoral.

Amanhã realizar-se-á, na prospera cidade de Araruama, importante concentração partidaria dessa punjante força politica.

O SR. RAUL FERNANDES PRESIDIRA' O MAGNO CONCLAVE

O deputado Raul Fernandes, leader da maioria na Camara, presidirá a concentração radical a que comparecerão os representntes de todos os municipios da Baixada Fluminense. Completam a caravana os deputados Lemgruber Filho, Manoel Reis, Soares Filho, Fabio Sodré, Macedo Soares e Francisco Marcondes. Integrarão, ainda, a comitiva os srs. Horacio Carvalho Junior, Heitor Collet, Olyntho de Castro, candidatos á Constituinte Estadual e Brandão Junior.

Seguirá, tambem, com a caravana o nosso companheiro de redacção Heider Sucena.

A PARTIDA DA CARAVANA

A caravana do Partido Popular Radical, chefiada pelo deputado Raul Fernandes, partirá amanhã ás 9 horas, da Estação de Neves, em Nictheroy, ponto inicial da Estrada de Ferro Maricá.

GRANDE ENTHUSIASMO EM ARARUAMA

ARARUAMA, 28 (Do correspondente) — Reina grande enthusiasmo neste municipio com a chegada da Caravana do Partido Popular Radical.

Preparam-se á comitiva imponentes mnifestações.

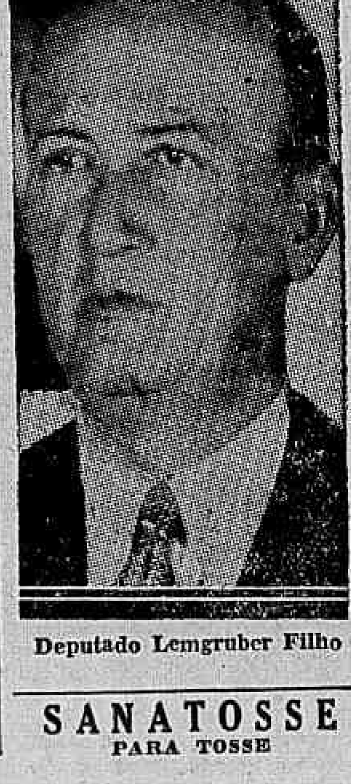

Deputado Lemgruber Filho

Gipsum - brasiliense
para dentição nas crianças

SANATOSSE
PARA TOSSE

CORAÇÃO DE AÇO
(MASTER OF MEN)

Proletario, elle traiu a gente de sua classe, por amor á filha do patrão !

SEGUNDA FEIRA NO IMPERIO

FAY WRAY e JACK HOLT

Um Comicio Politico do Partido Educação, Justiça e Trabalho, na Praça da Republica

Os candidatos ao proximo pleito eleitoral da legenda — "Educação, Justiça e Trabalho" realizarão hoje, ás 17 horas, na praça da Republica, um comicio.

Na tribuna publica, oradores traçarão o programma politico do partido que representam e a maneira por que nortearão a conducta politica, quer na Camara dos Deputados, quer no Conselho Municipal.

Ao comicio comparecerão diversas associações de classes e nucleos eleitoraes.

Casino dos Sargentos do 1.° R. I.

A CERIMONIA DA INAUGURAÇÃO

Inaugurou-se no sabbado p. passado, dia 22, sob um ambiente rico de cordialidade e satisfação, o Casino dos Sargentos do 1º Regimento de Infantaria, na Villa Militar.

Estiveram presentes ao acto, varias autoridades militares, como o exmo. sr. general Christovão Ferreira, ex-commandante daquella unidade; o sr. coronel commandante do Regimento, o representante do exmo. sr. general João Guedes da Fontoura, commandante da 1ª Brigada de Infantaria, etc.

A inauguração teve inicio ás 15 horas, tendo o sr. coronel commandante do regimento, feito entrega do casino aos sargentos, acompanhado de um emocionante discurso, ao qual respondeu o 2º sargento Othon Vieira Leite.

Assim agradeceu o sargento Othon:

"Senhor coronel. Recebo de suas mãos, as chaves do Casino dos Sargentos do 1º R. I. Quizeram os meus collegas que eu fosse o seu clavicularlo e servisse de transmissor de suas satisfações a v. s. e aos demais officiaes aqui reunidos, o que lamento p e r p e ndicularmente, pois falta em mim a clarividencia mental sufficiente para tal, não podendo assim sinthetizar nessas palavras todo o jubilo de que são possuidos os seus corações. Porém, caros collegas de aventuras, temos deante de nós officiaes ricos de clarividencia mental, capazes de analysar e comprehender as nossas physionomias. Não é preciso esteriotypar esse jubilo que se apoderou dos nossos corações. Senhor coronel, agradecemos-lhe essa assistencia que prestou aos nossos espiritos. Será nesse recinto que os sargentos do 1º R. I. se reunirão para recuperarem as energias espirituaes que perderam durante o dia e será nesse mesmo recinto o ponto escolhido para as suas reuniões, afim de concatenarem idéas novas e basicas sobre o melhor e mais efficaz meio de ensinar aos soldados do Brasil a arte de manejar com dextreza as machinas de guerra, afim de poderem defender e garantir a nacionalização das minas desse Brasil tão rico!

Agradecemos tambem aos subtenentes Ernani Maia e Odon Braga, vanguardeiros sempre da luta para o ultimatum da organização desse Casino.

Inaugura-se Hoje a "Quinzena Portugueza", na Feira de Amostras

BAILADOS REGIONAES E PORTUGUEZES

A noite de hoje, na Feira de Amostras, marcará o inicio de uma deslumbrante successão de dias e noites encantadoras, que começando a 29 de setembro só terminarão a 13 de outubro. E' a "Quinzena Portugueza", cujo exito está plenamente garantido graças a um programma cuidadosamente confeccionado por aquelles que conhecem profundamente os influxos e as preferencias sentimentaes da alma lusitana.

Os numeros de hoje são magnificos. O Orpheão Portuguez executará cantos typicos. Dará Manoel Monteiro a nota mais viva da noite, cantando lindos fados. No Auditorium haverá ainda bailados regionaes portuguezes. Os scenarios, as caracterizações, as musicas e as mulheres, tudo estará artistica e apuradamente disposto, de modo que dê a sensação de se estar num pedaço romantico de Portugal, quer no Auditorium, quer no Pavilhão Portuguez.

E' bem de vêr que á noite de hoje será de excepcional successo.

A PEDIDOS

Para o Funccionalismo Publico Ler

RUA COM ELLES

AMERICO PALHA

Foi annunciado para o ultimo sabbado um grande comicio dos funccionarios publicos no sentido de escolher os seus candidatos á representação profissional na futura Camara Federal. O logar marcado para a reunião foi a séde da Associação Brasileira de Imprensa. A' hora marcada estava cheio o salão. Nada, porém, ficou resolvido. Por que? Porque o sr. Nogueira Penido, deputado eleito para representar a classe na Assembléa Nacional Constituinte compareceu acompanhado de seus apaniguados politicos e tratou de perturbar os trabalhos. Que foi ali fazer esse velho politiqueiro carcomido? Ninguem o chamou. Ninguem pediu sua presença indesejavel naquelle meio de homens de bem, que têem sido as eternas victimas da politicagem ignobil que tanto tem desgraçado o Brasil. Foi para reagir contra essa politicagem, da qual o sr. Penido tem sido um alto corypheu, que os funccionarios publicos procuraram se congregar naquelle comicio. Não nos interessa a cantilena de meia duzia de individuos callejados no profissionalismo da cortezania aos poderosos.

Nós queremos ver na Camara authenticos representantes da nossa classe. Representantes que tenham a verdadeira noção das suas responsabilidades e dos seus deveres. Não estamos mais na Velha Republica, cheia de mazellas e de crimes. A hora actual é de reacção e de conquistas. A nossa hora chegou tambem. Não somos carneiros nem escravos. Somos homens livres que servimos á Nação com abnegação e heroismo. Temos o direito de pensar e de agir de accôrdo com a nossa consciencia. A nossa profissão não nos cria o dever de sermos capachos. Dá-nos, sim a intuição de zelar e de defender os direitos da nossa classe, para pôl-a acima das intrigas e das miserias da politicagem.

Se a covardia de certos elementos tornar a eleger os dois actuaes deputados para a proxima Camara, nós temos o direito de dizer á Nação que elles não são os nossos representantes. Queremos gente limpa para falar por nós.

Collegas — rua com elles.

(Transcripto da "Gazeta do Trabalho" de 28-9-34).

O Conductor Caiu do Bonde

A Assistencia do Meyer soccorreu hontem, o conductor da Light, regulamento 2.979, Antonio Lopes dos Santos, morador á rua Coronel Rangel n. 112, que, foi victima de uma quéda de bonde na Estrada Monsenhor Felix, recebendo contusões e escoriações

Marusia Fedorowa, que o anno passado tanto successo alcançou na semana cultural portugueza, repetirá os bailados regionaes que tanto agradaram.

O Primeiro Congresso do Partido Constitucionalista

(Continuação da 3ª pagina)

candidato que todos veem e ouvem, ou se preferem a chapa que depois arrancará o seu presidente da caixa secreta das suas conveniencias do momento".

— Desejamos, finalmente, a sua opinião sobre o Congresso do P. R. P.

— "De Congresso, propriamente, não tive noticia. Soube de uma reunião em que tomaram umas tantas medidas, inclusive homologação do programma partidario.

A minha opinião sobre este conclave e a organização das chapas é muito simples e rapida. Leia, com attenção, o que descrevi sobre o Congresso do P. C., porque o que houve do lado de lá foi diametralmente o opposto. Os seus proprios correligionarios, que vieram a publico contar qual o "criterio" que presidiu a escolha dos candidatos, são as testemunhas insuspeitas do que já adiantei: o que o Partido fez foi justamente o contrario do que os seus oradores e a sua imprensa pregam todo o dia. Assim, foi como hontem, e a mesma [illegible] te e são os mesmos [illegible] que todos nós conhecemos."

A SITUAÇÃO POLITICA

(Continuação da 2ª pagina)

Acredita o informante que a opposição não poderá fazer uma politica isolada. Na hypothese o nome indicado seria o do sr. Julio Prestes.

A nossa reportagem, sondando a opinião dominante percebeu que a idéa não tem encontrado éco favoravel sendo certo que o seu lançamento possivelmente desencadeará novas lutas domesticas no seio do P. R. P.

A PROXIMA VIAGEM DO SR. ARMANDO DE SALLES OLIVEIRA AO INTERIOR

S. PAULO, 28 (Especial para o DIARIO CARIOCA) — Seguirá hoje, com destino a Espirito Santo do Pinhal e São João de Bôa Vista, em visita aos seus correligionarios do Partido Constitucionalista, o sr. Armando de Salles Oliveira, candidato á presidencia do Estado.

O povo das duas grandes cidades, está possuido de grande enthusiasmo e prepara festiva manifestação ao interventor, ora licenciado, que vae acompanhado de grande caravana, da qual fazem parte as seguintes pessoas: d. Carlota Pereira de Queiroz, deputado Abreu Sodré, Fabio Camargo Aranha, Thomaz Lessa e coronel Francisco Vieira, candidatos á Constituinte Estadual e, ainda, dos srs. Dario Ribeiro Filho, Herman de Moraes Barros, José de Queiroz Guimarães, Raul Vieira de Carvalho, Altino Antunes, Calazans de Campos e representantes da imprensa.

PARTIDO INDEPENDENTE 9 DE JULHO

Reune-se amanhã esse Partido, ás 11 horas, para deliberar sobre a chapa com que se apresentará no pleito de 14 de outubro proximo. Bem como convida todos os seus correligionarios e amigos para comparecerem á sua séde, á rua do Ouvidor n. 160-1º-sala 5.

ALAGÔAS E A SUA POLITICA

A politica, no Estado de Alagôas, continua agitada. As diversas correntes que formam o partido do interventor estão, ao que parece, em franca divergencia quanto á candidatura do presidente constitucional. O sr. Sylvestre, pleiteando a presidencia do Estado, constituiu-se adversario de seu irmão, o sr. Manoel de Góes Monteiro.

Emquanto isto se verifica nas hostes officiaes, as correntes de opposição unem-se, cada vez mais, conquistando prestigio e confiança. Da chapa opposicionista á deputação federal constará, encabeçando-a, o nome do sr. Fernandes Lima. Sabemos ainda que o nome do dr. Abdon Torres, figura de real conceito nos meios politicos alagoanos e detentor de grande força eleitoral em alguns municipios do Estado, virá em segundo logar, seguindo-se-lhe outros nomes de prestigio politico e de projecção entre as classes conservadoras de Alagôas.

A LEGENDA CONSTITUCIONALISTA

S. PAULO, 28 — (A. B.) — "Pela autonomia e pela Constituição", será possivelmente a legenda com que se apresentará ao eleitorado o Partido Constitucionalista.

DUAS MIL ADHESÕES AO GRANDE BANQUETE PAULISTA

S. PAULO, 28 — (A. B.) — Sobem já a cerca de 2.000 as adhesões ao almoço offerecido ao sr. Armando de Salles Oliveira, a realizar-se no proximo dia 6 de outubro.

Com a homenagem ao candidato do Partido Constitucionalista a presidencia de S. Paulo foi necessario organizar um completo departamento que funcciona diariamente das 9 ás 23 horas, ininterruptamente.

AS ESPERANÇAS DO SR. MAGALHÃES DE ALMEIDA

S. LUIZ, 28 (União) — Entrevistado, o commandante Magalhães de Almeida, que acaba de regressar de longa excursão pelo interior maranhense, disse que estava absolutamente seguro da victoria do Partido Social Democratico no proximo pleito.

A CHAPA DA LIGA CATHOLICA CEARENSE

FORTALEZA, 28 (D. C.) — A Liga Eleitoral Catholica organizou a sua chapa que ficou assim constituida: Waldemar Falcão, Figueiredo Rodrgues, Xavier de Oliveira, Luiz Sucupira e Jeovah Motta. Além desses, a Liga patrocina os seguintes candidatos de outras correntes: Olovo de Olivira (Partido Conservador), Pedro Firmeza (Partido Democratico) Monte Arraes e Abelardo Marinho (Liberaes), Humberto de Andrade (Partido Agrario) e Jayme Vasconcellos (avulso.)

A "FOLHA DO NORTE" PLEITEIA UM MANDADO DE SEGURANÇA

BELEM, 28 (U.) — Foi impetrado, no Tribunal Regional Eleitoral, pela "frente unica", um mandado de segurança em favor da "Folha do Norte", para que esse jornal volte immediatamente a circular, livre de qualquer coacção por parte das autoridades.

AS CONDIÇÕES DO SR. PEDRO DE TOLEDO

S. PAULO, 28 (U.) — Chegou a esta cidade, sendo alvo de expressivas manifestações de apreço, o embaixador Pedro de Toledo. S. ex. vem esclarecer a sua posição deante dos partidos politicos que desejam incluir o seu nome na chapa dos seus candidatos para a Constituinte estadual. O governador de S. Paulo no periodo revolucionario de 1932, porém, só acceitará a sua candidatura se ella merecer os suffragios de todos os partidos.

O SR. PUNARO BLEY SO' DEIXARA' O GOVERNO SOB INTIMAÇÃO...

VICTORIA, 28 União)—Correu, hontem, pela cidade, a noticia de que o capitão Punaro Bley, seguindo o exemplo dos seus collegas de S. Paulo, do Rio Grande e da Bahia, tinha resolvido afastar-se da Interventoria, por ser interessado no resultado do pleito de 14 de outubro proximo.

Syndicando sobre a veracidade dessa informação, apuramos carecer de fundamento, pois o sr. Bley só deixará o cargo, mesmo transitoriamente, se receber qualquer ordem expressa do Ministerio da Justiça.

A CHAPA SOCIAL-DEMOCRATICA PARANAENSE

CURITYBA, 28 (A. B.)—O Partido Social Democratico apresentou a seguinte chapa á Camara Federal: srs. Flavio Carvalho Guimarães, Octavio da Silveira, capitão Paula Soares Netto, Lauro Sodré Lopes, coronel Ayrton Plaisant e Francisco Pereira.

CONTINUA EM BELEM O REGIME DA ILLEGALIDADE...

BELEM, 28 (União)—O "Estado do Pará" publica: "Pessoas que passaram hontem nas proximidades da "Folha do Norte" procuraram-nos para pedir communicassemos ás autoridades terem visto um individuo tomar o molde da fechadura do portão daquelle matutino, que dá para a rua da Industria."

COMICIO DA FRENTE UNICA PROLETARIA

Pedem-nos a publicação da seguinte nota:

"Os partidos Socialista Proletario, Trabalhista, Socialista do Brasil e Liga Communista Internacionalista, colligados em frente unica eleitoral, convocam o proletariado e os trabalhadores em geral para o grande comicio que realizarão hoje, ás 17 1|2 horas, no largo da Cancella.

Além dos representantes de cada um dos partidos colligados deverão falar nesse comicio os deputados Zoroastro de Gouveia e Vasco de Toledo."

CONTINU'A INTRANQUILLA A SITUAÇÃO PARA'ENSE

O dr. João de Mac-Dowell, recebeu de seu pae, o dr. Samuel de Mac-Dowell, expedido de Belém, em data de hontem, um longo telegramma em que aquelle conhecido causidico informa: "Na madrugada de hoje, ajudante de ordens interventor, feriu guarda civil parece accidentalmente, constando situacionismo vae explorar contra Frente Unica. "Habeas-corpus" impetrado favor Antonio Magno negado Tribunal Regional fundamento crime commum, tendo sido interposto recurso que segue avião hoje Tribunal Superior. "Habeas corpus" em favor "Folha do Norte" não conheceram hontem.

Requeremos mandado segurança, tendo Tribunal pedido informações afim decidir amanhã, sabbado. Tendo decisão contraria recorreremos Rio. Recrudesceu ambiente terrorismo, havendo proposito manter situação insegurança até depois eleição. Foram distribuidas armas capangas. Expedidas todo interior circular a s s i g n a d a Abguar Bastos, dizendo-se autorizado interventor, communicando "Folha Norte" destruida todos dirigentes "Frente Unica" presos consequencia morte José Avelino. Circular accrescenta toda população indignada contra Frente Unica, estando policiamento Belém cargo força estadual, auxiliada Exercito, Marinha. Situação tende mantersе assim até passadas eleições, conforme declaram. Paulo Maranhão recusou vistoria "Folha Norte" pretexto existencia deposito armas, pois estava sciente se pretendia inutilizar prélo material typographico. Urgem providencias prevenir novos attentados".

O SR. MORATO CANDIDATO A' EMBAIXADA NO VATICANO

S. PAULO, 28 (União) — A "Platéa" informa que, no caso do sr. José Americo de Almeida desistir da embaixada no Vaticano, será nesta hypothese nomeado para o exercicio daquellas altas funcções o sr. Francisco Morato.

A CHAPA DO PARTIDO LIBERAL CATHARINENSE

FLORIANOPOLIS, 28 (A. B.) — E' a seguinte a chapa opposocionista catharinense, pelo Partido Liberal: Nereu de Oliveira Ramos, José Eugenio Muller' Carlos Gomes de Oliveira, Dorval Melchiades de Souza, Leopoldo de Diniz Martins Junior, Fontoura Borges do Amaral.

DECLARAÇÕES DO SR. PAULO MARANHÃO

BELÉM, 28 (União) — O dr. Paulo Maranhão, intimado pela policia a assistir a uma vistoria para a descoberta de supposto esconderijo de armas e munições, no edificio da "Folha do Norte", recusou a intimação, protestando:

1º — Pela illegalidade da autoridade que determinára a providencia;

2º — Por suspeição dos peritos, funccionarios contratados e dependentes do Estado;

3º — Porque aceitaria a vistoria para os effeitos de constatar o damnos, ainda mesmo que requerido a medida pelo Estado mas como parte responsavel que é nos mesmos.

A OPPOSIÇÃO ESPIRITO-SANTENSE EM ACTIVIDADE

CACHOEIRO DE ITAPEMIRIM, 28 (D. C.) — A caravana da "Frente Unica" opposicionista do Espirito Santo, chefiada pelos srs. Attilio Vivacqua e Jeronymo Monteiro Filho, percorreu todo o norte do Estado recebendo, em todos os municipios, enthusiasticas manifestações.

REUNE-SE, HOJE, A COLLIGAÇÃO INDEPENDENTE

Conforme noticiámos, hontem, a Colligação dos Independentes, sob a orientação do deputado Antonio Rodrigues, reune-se, hoje, ás 20 horas, á rua Camerino n. 16, sobrado, afim de organizarem a sua chapa de deputados e vereadores.

CAMPANHA DA ECONOMIA

MILAGRES DE ANNIVERSARIO DA

CASA 22

Rua da Carioca, 22

Reabertura HOJE, (sabbado), ás 10 horas da manhã

3 PREÇOS

25$000

Fórma argentina — Salto alto

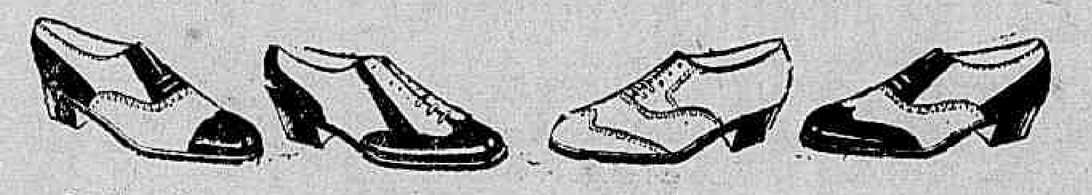

De 37 a 44 Marron e branco ou preto e branco.

De 37 a 44 Todo em pellica envernizada preta e todo em buffalo branco.

De 37 a 44 Marron e branco ou preto e branco.

De 37 a 44 Pellica envernizada preta e pellica branca

27$000

Luiz XV — Salto 6 1|2 e 4 1|2

De 33 a 40 Em pellica envernizada preta e velludo preto, em pellica envernizada preta e pellica branca.

De 32 a 40 Todo em setim preto. Todo em pellica branca e guarnições e salto de pellica envernizada preta. Todo em pellica azul. Todo em pellica envernizada preta. Todo em pellica marron.

De 32 a 40 Todo em pellica branca. Todo em pellica azul. Todo em pellica marron.

40$000

Calçados de grande luxo, para homens e senhoras, dos melhores fabricantes do paiz. Para o interior, pedidos a Mecio Andrade. — Porte correio 2$000 em par

Vimos hontem, em sessão especial, "UMA CANÇÃO PARA VOCÊ", e ao sair prognosticamos uma permanencia, no cartaz, de pelo menos cinco semanas. O attractivo maximo é JAN KIEPURA, chamado já o successor de CARUSO e cuja voz maviosa e de uma afinação vigorosa, extensa e maleavel, conseguintemente, da melhor qualidade.

(Mario Nunes — Jornal do Brasil de 28-9-34).

JAN KIEPURA em Uma Canção para Você com JENNY JUGO

SUPER-FILM DA CINE-ALLIANZ

2.ª-FEIRA no ALHAMBRA O CINEMA DOS BONS FILMS

CINEMA!

Mulher linda, o seu sorriso servia apenas para ciladas... Brigitte Helm!

Brigitte Helm em "A Princeza dos Milhões

Mulher linda, elegantissima, insinuante, com um sorriso provocador — ella se valia desses dotes para armar ciladas aos homens. E' assim fez-se aventureira. Com habilidade servia-se dos homens para seus planos, e tornou-se celebre pelas suas escroquerles, desnorteando a propria policia com um sorriso...

E' assim que vemos Brigitte Helm em "A Princeza dos Milhões", o film que a Ufa nos vae apresentar no cinema Rex, depois de amanhã.

Mas depois a temos tambem presa nas malhas do amor, e então agora tudo faz para deixar aquella vida de aventuras. Mas é em vão, pois que o ferrete está em sua alma. Tem os companheiros que não a deixam; tem a policia que a segue. E só elle, o rapaz a quem ama, desconhece isso tudo... Tal a situação angustiosa que temos em "A Princeza dos Milhões".

O anniversario natalicio de José Vasco Lopes Abreu, da Paramount Films S. A., offereceu hontem ensejo a que seu pae, o sr. Vasco Abreu, nosso collega de imprensa, reunisse em sua residencia, do largo dos Leões, os innumeros amigos do anniversariante que ali accudiram para lhe significar de viva vóz o alto apreço em que tem as suas qualidades de espirito e de coração.

muito marido pacato se transformar em conquistador barato de esquina de rua ou bolina de cinema.

Desde que a cara metade perde as fórmas encantadoras de Venus, o marido trata de procurar outra mais delgadinha e faceira!

E ahi arde Troya! Porém outras causas apparecem para promover sarilho entre os conjuges...

E não ha remedio! E' aguentar firme, sem estrillar, porque, no Brasil não temos uma cidade egual a Reno, o paraizo dos maridos piratas e das mulheres que gostam de fazer experiencias matrimoniaes.

E "Alegres Consortes" é um film gosado como poucos, uma satira deliciosa que nos dá a conhecer aventuras salgadissimas de varios casaes que procuram Reno, em busca de liberdade!

Guy Kibbee, Hugh Herbert, Frank Mac Hugh, Ruth Donnelly e Gelnda Farrel, esse bloco do barulho, encarrega-se da parte comica do film e Margaret Lindsay e Donald Woods tambem entram no brinquedo!

O Pathé Palacio, segunda-feira vae mostrar "Alegres Consortes", para uma grande gargalhada da cidade!

"A Symphonia inacabada" sáe amanhã do Alhambra que lançará segunda-feira "Uma canção para você"

"Uma canção para você", com Jan Kiepura, estreará segunda-feira no Alhambra

"A Symphonia Inacabada", sáe, amanhã, do Alhambra, após 468 exhibições continuas em 10 semanas de grandioso successo. E já na segunda-feira, o segundo grande film da Cine-Allianza — "Uma canção para você" entra em cartaz, precedida de grande fama e risonhas perspectivas.

No elenco dessa super-comedia musical veremos e ouviremos o famoso JanKiapura tendo como companheiros Jeany Jugo, Paul Kemp, Ralph Arthur Roberts, Ida Wuest, Paul Hoerbiger e Julius Falkenstel.

Como complemento do programma, o Alhambra apresentará um Fox Novietone News, o "short" nacional "O meu Brasil", cantado pelo tenor patricio Vicente Celestino, letra de Olegario Mariano.

"O criminalogista" é um film differente dos demais

Otto Kruger em "O Criminalogista"

Os films em cujo enredo ha um caso policial são geralmente apresentados de um modo unico: — ha um crime, ninguem sabe quem o praticou e pouco a pouco vão surgindo os indicios, as provas até culminar o desfecho na descoberta do delinquente.

"O criminalogista", da RKO que o Broadway vae exhibir segunda-feira, é differente.

Logo de inicio, vê-se o crime, sabe-se do motivo e conhece-se o criminoso. Mas, surge um criminalogista, e o caso vae tomando feição diversa, absolutamente logica, para acabar num final que ninguem poderá prever, mesmo nas ultimas scenas.

Por esse motivo, "O criminalogista" é uma producção que agrada a todos, até mesmo aquelles que não se interessam por assumptos policiaes, e ainda mais porque é seu principal interprete Otto Kruger, o artista inconfundivel, ao lado de Karen Morley e Nils Asther.

Toilettes especiaes para as noites de amor, lançadas pela peccaminosa Fay Wray

No seu proximo film "Coração de Aço", da Columbia Pictures e que o Imperio lançará já depois de amanhã, segunda-feira, a perturbadora e scintillante Fay Wray, que "estrêla" o "cast" ao lado de Jack Holt, faz a apresentação de 19 formidaveis conjuntos de vestir, criações de Kalloek, o desenhista de modas daquella marca.

São vestidos, chapéos, "manteaux", etc., proprios para as varias etapas do dia e da noite de uma elegante proprios até para as suas noites de amor, que, talvez, sejam improprias para vocês...

Nessas toilettes, porém, domina a "linha princeza", collante, que desenha as fórmas de modo indiscreto, embora tentador. Muita gente não concorda com essa orientação da silhueta moderna, inspirada no passado e no desejo de se mostrar.

Mas, se assim ella o quer, que vamos fazer? Ora, acceitar o facto e admirar a linda artista no seu papel de dictadora de figurinos...

Kathe Von Nagy em um grande film—e ao mesmo tempo trechos de "Rigoletto"

Lucien Baroux e Kathe von Nagy numa scena de "As Filhas de S. Excia."

O cinema Gloria vae dar-nos, na proxima segunda-feira, depois de amanhã, um programma que deve merecer especial attenção de todos.

E' que ha nelle, póde-se dizer, dois espectaculos em um só.

Em um temos Kathe Von Nagy como protagonista de uma deliciosa comedia musicada da Ufa, em que a vemos se arriscando... para salvar a honra de sua irmã.

São situações adoraveis que surgem em "As Filhas de Sua Excia.", em que a temos ao lado de Lucien Baroux e Paul Bernard.

O outro grande motivo do successo deste espectaculo que nos é proporcionado pelo Programma Art, está no film "Rigoletto" — isto é, os doze melhores trechos da querida opera de Verdi, cantados por grandes elementos do Scala de Milão, com acompanhamento da grande Orchestra Philarmonica da Opera de Berlim.

"O Testa de Ferro", com Harold Lloyd

Harold Lloyd em... "O Testa de Ferro"

Depois de um periodo de 2 annos de férias, Haroldo Lloyd, não poude continuar inactivo, quando lembrou-se de evoluir ainda mais. Fez uma comedia de 12 partes: "Testa de Ferro"! A sua verdadeira obra prima cinematographica. Faz rir, mas faz rir sem "gags", sem exageros. Emfim um novo e admiravel comediante de salão, num genero que celebrizou Carlitos.

Tal é o progresso artistico e interpretativo de Harold Lloyd no seu triumphal regresso as actividades dos studios. Filiou-se a bandeira da Fox, que vae apresental-o, um mez depois da sua "première" no gigantesco Radio City Music Hall, de Nova York, no cinema Odeon depois de amanhã.

Completa o elenco desta producção uma pleiade de estrellas e astros dos mais famosos de Hollywood, Una Merkel, Grace Bradley, George Barbier, J. Farrell Cacdonald, Alan Dinehart, Nat Pendleton e mais uns nomes de brilhante prestigio nos dominios cinematographicos, coperam para a sagração de Harold Lloyd dentre os grandes cinematographicos. cooperam para a sagração de Harold Lloyd dentre os grandes interpretes da téla americana.

"Testa de Ferro" tem portanto muitas e excellentes novidades, com excepção é claro dos já famosos oculos de tartaruga, que deram fama, fortuna, e uma galante personalidade a Harold Lloyd, o comico de todos os tempos!

Se Reno não fosse tão distante do Rio... quanta gente, que anda triste, ficaria risonha!

Guy Kibbee uma das "bolas" do "Alegres Consortes"

Berilo Neves, que continua celibatario, já disse que, "se um homem deseja possuir uma mulher lapis, deverá casar-se com uma mulher palito: pois, casando-se com uma mulher, que seja lapis, breve terá uma mulher gazometro"!

As banhas, na opinião de muitos, são a causa principal de

A bohemia, o luxo e o romantismo de Paris, tudo em "Um idyllio em Paris"

Robert Young, o galã de Madge Evans em "Um Idyllio em Paris"

Esse film que o Palacio vae estrear segunda-feira, "Um Idyllio em Paris", é toda uma "vitrine" das coisas proprias de Paris.

Ali temos a bohemia exteriorizada nas scenas dos "bars", no "trottoir" dos "boulevards", no baile dos estudantes de Arte; ali temos o luxo, nos grandes salões dos costureiros famosos, onde desfilam vestidos e manequins irresistiveis... Ali temos o romanticismo — o romanticismo que só se sente em Paris... Madge Evans, Otto Ruger, Robert Young e Una Merkel. São as principaes figuras desse romance da Metro. No film ha uma sequencia organizada por Adrian, o costureiro ultra-famoso. Trata-se de uma exposição de modas, naturalmente. São seis ou sete modelos encantadores, sallentando-se uma "toilette" nupcial, apresentada com effeitos de luzes, que constitue uma rara emoção esthetica.

Cia. Internacional de Capitalização

No Salão Nobre do Lyceu de Artes e Officios realiza-se hoje ás 14 1|2 horas, o sorteio para amortização dos titulos em vigor desta Companhia, relativo ao mez expirante.

Communique-se comnosco!

Aos Srs. Commerciantes de Radio

De accordo com a deliberação tomada em reunião da maioria dos commerciantes de radio realizada em 18 do corrente na séde do Club Germania acaba de se reunir a commissão composta de importadores e revendedores de radio para elaborar um projecto dos Estatutos para a fundação do Syndicato dos Commerciantes de Radio.

Esse projecto estando promnpto, ficou deliberado realizar uma reunião geral de todos os interessados no Commercio de Radio para discussão e final approvação desses Estatutos. Essa reunião está marcada para o dia 5 de Outubro, ás 20 horas, no Club Germania, pedindo-se para isso o comparecimento de todos os interessados no assumpto.

Até essa data, os interessados no assumpto poderão adquirir as copias de dois projectos elaborados para melhor estudo e conhecimento do assumpto até a data da reunião.

Copias desses projectos podem ser procurados com a S. A. PHILIPS DO BRASIL-Edificio da "A NOITE", pavimento 11º e com os Srs. Oscar Muniz & Cia., Rua S. José, 47.

Recupere as suas forças pelo
Globéol
á base de sôro sanguineo e de ferro colloidal.
8 pillulas ou uma colher de sopa de Globéol liquido, equivale a um copo cheio de sangue fresco
Favorece o crescimento das creanças
Abrevia as convalescencias, enriquecendo o sangue.
Peça uma amostra gratis aos Concessionarios Geraes: Ant. J. Ferreira & C. Caixa Postal nº 624, RIO DE JANEIRO
E' um producto Chatelain

Um film dedicado aos paes que pelos filhos tudo sacrificam

"Lagrimas de Homem" é bem o film, por excellencia, dedicado aos paes que pelos filhos tudo sacrificam. O exemplo de H. B. Warner não passa da reproducção de tantos outros exemplos que nós todos assistimos na vida real: um pae dedicado, affectuoso, que abdica de todos os prazeres do mundo ainda lhe podia reservar, para que nada falte ao filho querido.

E mais tarde, quando esse filho cresceu, tomou o seu logar na sociedade e precisa dar conta do recado que o trouxe á terra, o pae sente que se tornou demais.

Nada quer daquelle que hoje tudo lhe poderia dar. Dá-se por satisfeito vendo-o victorioso e aguarda, resignado, feliz, seus ultimos dias.

Em "Lagrimas de Homem" não ha sumptuosidades de montagem nem requintes de malicia, mas sobra emoção, dramaticidade e um senso das coisas humanas realissimo, summamente fiél, como todos vão ver quando o film da British fôr apresentado pela United Artists, no Gloria, dia 8 do mez proximo.

Um film magistral!

"SEGUE O ESPECTACULO"

"Segue o Espectaculo", a extravaganza originalissima que o Odeon lançará em cartaz no proximo dia 8, reune elementos de attracção que não são vulgares no repertorio do cinema contemporaneo.

Para começar, um molde de producção inteiramente novo, fundindo a fantasia musical e o drama-mysterio numa interessantissima combinação. Direcção aprimorada de Mitchell Loison, que soube imprimir ao film o tempo, o rythmo acelerado, que convinha ao seu argumento.

Do "cast", a parte romantica a cargo do Carl Brisson e Kitty Carlisle, estrellas dos maiores theatros de Londres e Nova York; a parte comica, a cargo dos dois consagrados azes da gargalhada, — Victor Mac-Laglen e Jack Ooakie; como figuras episodicas, Gerturde Michael, Dodothy Stickney, e outros elementos da "gente nova", da Paramount.

CASINO COPACABANA
DIVERSÕES — GRILL ROOM — CINEMA
DUAS ORCHESTRAS
Jantares dansantes todas as noites
No Palco — TROUPE BALLET TOTTEN
Bailes Rythmos Americanos

O Desfalque da Caixa de Amortização

Prosegue na 3ª Delegacia Auxiliar, o inquerito para apurar as responsabilidades pelo vultoso desfalque da Caixa de Amortização.

Nesse processo já depuzeram varios funccionarios daquella repartição. Pelos depoimentos, o dr. Democrito de Almeida, conseguiu colher elementos compromettedores e teve a sua attenção voltada para o sr. Vicente André Pana Valise, que é o supposto cumplice do servente Heitor de Sá.

Aquella energica autoridade, á tarde, resolveu interrogar em cartorio onde funcciona como escrivão, o dr. Anor Margarido, o sr. Vicente Pana Valise, que prestou longo depoimento, pelo qual, o dr. Democrito de Almeida obteve elementos para melhor elucidação do escandaloso caso do desfalque.

Pedindo a Convocação de Uma Assembléa Geral, no Club Naval

Deu entrada, hontem, na Secretaria do Club Naval, uma petição assignada por dezenas de socios, sollicitando a convocação de uma assembléa geral de protesto contra os termos da emenda apresentada á Camara pelo deputado Mozart Lago.

Essa emenda foi mimeographada e largamente distribuida nos meios navaes, onde tem encontrado a mais decidida re-

Meias - Lêda
Finissimas meias de seda, garantidas.
Sempre a melhor marca.
CASA CAVANELAS
OUVIDOR, 178 — RUA GONÇALVES DIAS, 49

Photographia da lista geral, nos dias seguintes ás extracções, no DIARIO CARIOCA
DUARTINA
para o estomago e calmante

CASINO DA URCA
Magnificos numeros com "SARA MILDRED STRAUSS DANCERS"
Diariamente — Jantares dansantes

UNA MERKEL — GEORGE BARBIER — ALAN DINEHART — GRACE BRADLEY
Commemore com sorrisos "A SEMANA DOS MYOPES", pela sensacionalissima reapparição de HAROLD LLOYD!!
SEGUNDA-FEIRA
ODEON

DIARIO CARIOCA
Propriedade da S. A. DIARIO CARIOCA

DIRECTORES:
Horacio de Carvalho Junior
J. E. Martins Guimarães

CHEFE DA REDACÇÃO:
Danton Jobim

EXPEDIENTE:
Endereço telegraphico: DIARIO CARIOCA — Telephones: Direcção: 2-5035. Administração: 2-3018. Redacção: 2-1559 e 2-2022. Officinas: 2-0824. Assignaturas: 2-3028. Gravuras: 2-1785.

ASSIGNATURAS:

Pra o exterior:		Para o Brasil	
Anno	80$000	Anno	60$000
Semestre . . .	45$000	Semestre . . .	30$000

Venda avulsa: Capital 100 rs. — Interior 200 rs. Aos domingos 200 rs. — Interior, 300 rs.

São cobradores autorizados os srs. Lourenço Amaral e J. T. de Carvalho.

AGENCIA EM S. PAULO
Rua S. Bento, 49, salas 62-63. T. 2-8393.

CORRESPONDENCIA:
Toda a correspondencia com valor ou sobre assumptos que entendam com assignaturas, remessas de jornal, publicidade retribuida e outros de interesse da administração deve ser dirigida ao gerente do DIARIO CARIOCA.

INSPECTOR VIAJANTE DO "DIARIO CARIOCA":
Em serviço de inspecção do DIARIO CARIOCA percorre os Estados do Rio de Janeiro, Espirito Santo e Minas Geraes, o sr. Romualdo Perrota.

O PARA' FO'RA DA LE!

O PARA' está vivendo uma hora alarmante. Não ha segurança para ninguem. Aquella infeliz terra nortista, sob o despotismo caricato do major Barata, atravessa um verdadeiro estado de sitio. O eleitorado, sob as maiores ameaças da policia e da capangada, não sabe como poderá cumprir o seu grande dever no proximo pleito. A ferocidade dos processos postos em pratica pelo interventor paraense aberra de todos os sentimentos republicanos e revive os dias sinistros e calamitosos em que o paiz supportou governos tyrannos e insensiveis aos clamores da opinião publica.

A atmosphera de Belém está carregada. Os presagios são os peores e os receios do povo são de se prever uma hecatombe. Os animos dos governistas estão indomaveis. O proprio jornal official do major Barata disse que os situacionistas "estão encarniçados e intransigentes" e "hão de vencer por todos os meios". O interventor declarou num dos seus arrojados e flammejantes discursos, que "como interventor e como official do Exercito assumia o commando da campanha eleitoral para esmagar os adversarios".

De longe, tem-se a impressão de que o major Barata enlouqueceu e dirige uma casa de malucos. Nem se póde conceber de outra maneira, a situação de desvairamento em que se vê o grande Estado do Norte. As noticias que nos chegam de lá definem, nitidamente, os desejos do interventor de ganhar o pleito de outubro, a ferro e fogo, corram, embora, rios de sangue, abram-se, embora, cóvas nos cemiterios.

A liberdade de imprensa soffre o mais violento e abusivo dos arbitrios policiaes. A "Folha do Norte" não conseguiu um "habeas-corpus" que impetrára ao Tribunal Regional para circular sem censura! Estamos num regime de lei, com a Constituição em pleno vigor, todos os direitos e liberdades assegurados, constituindo, portanto, uma criminosa violação da nossa Carta Magna a censura estabelecida pelo major Barata para aquella folha. Sómente a pratica dessa medida violenta justificaria uma immediata e exemplar intervenção do governo federal no Pará, no sentido de restaurar no Estado as formulas republicanas.

E' conhecido o episodio do major Barata pedindo ao ministro da Justiça uma copia authenticada da Constituição, para cumpril-a naquillo que fôr possivel. Nesta hora o interventor está coerente com o seu ponto de vista. A liberdade de pensamento constitue um dos imperativos legaes que elle não póde cumprir. Não póde e não quer. Não póde, porque se julga o major um enviado da Providencia Divina para salvar o Pará. Não quer, porque sómente sua vaidade morbida dita leis e obrigações na sua terra.

A Equitativa
Seguro de Vida
Avenida Rio Branco, 125

O TEMPO

Districto Federal e Nictheroy — Tempo: em geral, ameaçador, com chuvas. Temperatura: estavel. Ventos: de sul a leste, com rajadas, muito frescas.

Estado do Rio de Janeiro — Tempo: em geral, ameaçador, com chuvas. Temperatura: estavel.

Estados do Sul — Tempo: perturbado com chuvas. Temperatura: estavel, até Paraná e ligeira ascensão nos demais Estados. Ventos: de sul a leste, com rajadas, bastante frescas.

Trajecto Rodoviario Rio-S. Paulo — Tempo: ameaçador, com chuvas. Temperatura: estavel. Ventos: de sul a leste, com rajadas bastante frescas.

TOPICOS

O SR. BERNARDES E O ESTADO DO RIO

O SENHOR Arthur Bernardes continúa a falar. Hontem, proseguiram na publicação de sua entrevista, os nossos collegas de "O Globo", ventilando o famoso caso da intervenção armada no Estado do Rio, feita com o objectivo de depôr o sr. Raul Fernandes, amigo e correligionario de Nilo Peçanha, e dar o poder ao tenente Feliciano Sodré.

O ex-presidente da Republica está falando em pura perda. Os amigos de Nilo Peçanha, que com elle cairam no ostracismo e que, depois de sua morte, ficaram fiéis á sua memoria impolluta, ainda estão vivos e não medem vicissitudes para defender-lhe a memoria e relatar todas as injurias que se lhe assacam.

Affirma o sr. Bernardes que respeitou o "habeas-corpus" concedido pelo Supremo Tribunal ao sr. Raul Fernandes e diz que teve de intervir no Estado em vista de existir dualidade de governo. São estas as palavras do sr. Arthur Bernardes: "A intervenção no Estado do Rio, deante da duálidade de assembléas, das deposições de innumeras municipalidades, da falta de garantias dos funccionarios estaduaes e federaes era medida que se impunha."

Ahi é que péga o carro. A simples dualidade das assembléas justificava a intervenção do presidente da Republica. Mas, um acto sómente resolveria a questão: mandar a força dissolver a assembléa illegal e garantir o presidente do Estado, que se achava munido de um "habeas-corpus" do Supremo Tribunal. O sr. Bernardes allega as deposições de innumeras municipalidades. Realmente, esse facto demonstraria que o sr. Raul Fernandes não tinha elementos para garantir a ordem no Estado e assegurar o regime republicano. O que, porém, o sr. Bernardes esqueceu de dizer e nós o fazemos agora, é que as deposições municipaes não foram realizadas pelo povo fluminense, que estava todo ao lado de Nilo Peçanha. Aquellas deposições foram emprehendidas de que se encarregaram os sargentos do marechal Fontoura, industriados para provocar, no Estado do Rio, aquella situação anormal, para dar margem á intervenção, o que realmente se deu.

E é assim que se escreve a historia...

ATRASO INJUSTIFICAVEL

NOS termos do decreto que rége o Instituto de Previdencia, seus actos são insertos no "Diario Official". Entre outras providencias, estabelecem os dispositivos regulamentares que da data da publicação começam a ser contados os prazos para recurso, etc.

Acontece, todavia, que tal publicação não é feita com a desejada regularidade; e, desde logo se compreende o transtorno que, quasi sempre, acarreta aos interessados o atraso com que tomem conhecimento de decisões, nos respectivos processos.

No "Diario" de 26 ultimo, por exemplo — numero que abrimos ao acaso — tem-se a prova do facto apontado: emquanto ali se encontram, todas com datas recentes, as materias dos demais departamentos do Ministerio do Trabalho, o Instituto de Previdencia só então começa a publicar os despachos relativos a 9 de agosto, isto é, de quasi cincoenta dias passados...

Urge, pois, uma providencia a respeito, a bem dos interesses dos servidores do Estado.

ATE' QUE EMFIM!

A famosa e dourada Commissão de Compras, do Exercito que se encontra na Europa sob a chefia do general Leite de Castro vae terminar ou, pelo menos, ficar reduzida á metade.

Não se justificava que numa época de aperturas e difficuldades, quando é preciso cortar a propria carne para salvar o paiz da fallencia, quando o governo suspende obras de interesse nacional, continue no estrangeiro uma vasta commissão a tirar dos cofres do paiz quantias elevadas que fazem falta á nossa economia interna.

A campanha da imprensa valeu de alguma coisa. Já hontem foi noticiado que o general Góes Monteiro está tomando as providencias que o caso exige e que, dentro em breve, o general Leite de Castro e os demais officiaes regressem ao paiz antes do fim do anno.

Depois da volta desses officiaes, a Nação terá o direito de lhes pedir contas do desempenho da sua missão. Que fez o general Leite de Castro? Quaes os serviços que elle prestou ao paiz que compensou o gasto avultado dos cofres publicos?

Emfim, se para o que já se despendeu não ha mais geito, consolemo-nos com o menor dos males. O general Leite de Castro voltará, emfim, ás fileiras do Exercito.

Que Se Apparelhem o Exercito e Marinha

(Continuação da 1ª pagina)

na campanha dispostos a apurar até o fim quaes os participantes das bandalheiras e os beneficiarios das gorgetas, referidas na entrevista que o DIARIO CARIOCA hontem divulgou.

* * *

Estabelecemos, com o intuito de auxiliar o inquerito policial-militar que vem sendo realizado pelo general Pantaleão Telles em torno do escandaloso, vinte e noturno do escandalo, vinte e nomos, o general Pantaleão Telles declarou-nos que os aproveitaria para as suas pesquizas. Nenhuma consagração maior poderiamos receber e nada illustraria melhor a maneira criteriosa e justa como vimos agindo do que essa promessa do illustre soldado.

O inquerito policial-militar prosegue. Foram chamados a depôr o coronel Silo Portella e o tenente-coronel Plinio Raulino, que serviam no gabinete do general Espirito Santo. Outros officiaes já foram ou serão inqueridos. Como se vê, as altas autoridades do Exercito estão dispostas a descobrir a verdade. E a verdade, agora, depois das impressionantes declarações que nos fez o ministro da Guerra, consiste em descobrir, para a necessaria punição, quaes os responsaveis pelas bandalheiras e quaes os beneficiarios das gorgetas denunciadas pela maior autoridade do Exercito, o general Góes Monteiro.

* * *

Defende o DIARIO CARIOCA para as nossas forças armadas o direito de se apparelharem convenientemente. Ninguem ignora que esse apparelhamento consiste sobretudo, em possuir os armamentos necessarios. Achámos sempre, e não temos porque modificar a nossa opinião, que o Brasil deve armar-se, attendendo ás suas necessidades de potencia continental. Um Exercito ou uma Marinha desarmados não têm razão de ser. Podemos orgulhar-nos de possuir hoje uma tropa disciplinada e capaz. Uma prova do que affirmamos deu o titular da Guerra, quando, ha pouco tempo, numa exposição ao seu collega da Fazenda, salientou que, em virtude da deficiencia do nosso material bellico, se via na necessidade de se eximir de quaesquer responsabilidades numa perturbação da ordem que porventura venha a occorrer no paiz.

"Gostei do DIARIO CARIOCA ter esclarecido que a sua campanha não visa combater a defesa nacional. Esta é necessaria que se organize. Infelizmente nada temos organizado. Não estamos preparados para uma guerra. E não temos dinheiro para nos prepararmos."

São palavras do general Góes Monteiro na entrevista que nos concedeu hontem, e que aqui reproduzimos para não só autenticar ainda uma vez os nossos propositos de salvaguardar o Exercito da pécha de qualquer participação menos honesta no caso da compra dos armamentos, durante a revolução paulista, como tambem para salientar que estamos de perfeito accordo com o ministro da Guerra quanto á necessidade de apparelharmos devidamente as nossas forças armadas, para que possam ellas desempenhar, com dignidade e proficiencia, o papel que lhes incumbe de guardiãs da ordem e da soberania nacionaes. Sente-se, por isso, o DIARIO CARIOCA perfeitamente á vontade para continuar a campanha que ora vamos realizando no sentido de se apurarem as bandalheiras annunciadas pelo general Góes Monteiro. Que se apparelhem convenientemente o Exercito e a Marinha! Mas que de maneira alguma se permitta que, para apparelhar as nossas forças armadas, meia duzia de negocistas se locuplete com os dinheiros da Nação!

E' este o nosso ponto de vista. Nenhum soldado digno da farda que veste poderá, em sã consciencia, deixar de applaudil-o.

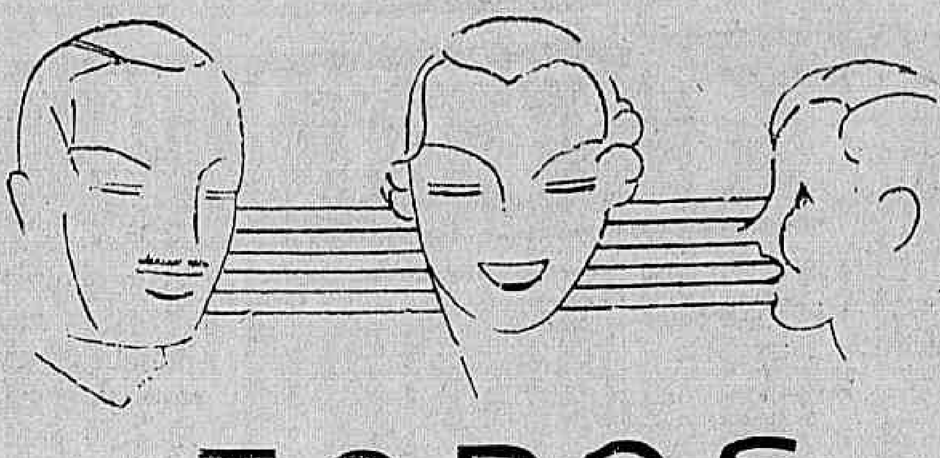

TODOS
Accorrerão na segunda-feira, dia 1.º de Outubro, ás 10 horas, á
A EXPOSIÇÃO
Em busca das magnificas offertas da
Liquidação Geral
O MAIOR ACONTECIMENTO DO ANNO
Formidaveis sortimentos para homens, senhoras, senhoritas, rapazes, crianças, e para o lar, a preços inacreditavelmente baratos á vista ou pelo systema
CREDIARIO
A EXPOSIÇÃO é o grande magasin do coração da cidade, que tem tudo o que lhe convem — AVENIDA, esq. S. JOSE'

Os Que Estiveram, Hontem, no Guanabara

No Palacio Guanabara estiveram hontem, com o sr. presidente da Republica, em conferencia, o sr. Arthur de Souza Costa, ministro da Fazenda; e em conferencia e despacho, o sr. Marques dos Reis, ministro da Viação.

—Na hora destinada á audiencia aos membros da Camara dos Deputados foram recebidos hontem, no Guanabara, pelo sr. presidente da Republica, os deputados Macedo Soares, Abelardo Marinho, Waldemar Falcão e demais membros da bancada; Christovão Barcellos, Adhemar Carvalho, Olegario Marianno, João Simplicio, Fanf Ribas, Ruy Santiago, Renato Barbosa, Godofredo Vianna, Agenor Monte, Manoel Reis, José Honorato, Idalio Sutemberg e Lacerda Werneck.

—Foram tambem recebidos pelo sr. presidente da Republica, os srs. Agamemnon Magalhães, ministro do Trabalho e capitão Filinto Muller, chefe de policia desta capital.

No Itamaraty

O sr. José Carlos de Macedo Soares, ministro das Relações Exteriores, fez-se representar no Congresso da Pesca e no embarque dos deputados Cardoso de Mello Netto e Pacheco e Silva, pelo capitão-tenente Carvalho Rego, seu ajudante de ordens, e no embarque do deputado Walter Gosling, pelo secretario Mesquita Serva, do seu gabinete.

—— O ministro das Relações Exteriores deu, hontem, a sua audiencia semanal aos ministros plenipotenciarios e encarregados de negocios.

—— O sr. José Carlos de Macedo Soares, ministro das Relações Exteriores, recebeu, hontem, os srs. Francisco Machado de Campos, secretaria da Viação do Estado de São Paulo, deputados dra. Carlota de Queiroz, Cardoso de Mello Netto e Pacheco Silva, srs. Gilberto Amado, ministro Rodrigo Octavio, G. Labombe, Soares Brandão, Nicolau Maluf, Linneu de Paula Machado, Sascki Zituzi e M. Ferreira Lopes.

—— O sr. José Carlos de Macedo Soares, ministro das Relações Exteriores, fez-se representar no embarque da deputada Carlota de Queiroz, pelo capitão-tenente Carvalho Rego, seu ajudante de ordens.

Concluidas as Obras do Porto de Paranaguá

O sr. presidente da Republica recebeu telegramma do sr. Manoel Ribas, interventor federal no Paraná, communicando a s. ex. haver, em data de 27 do corrente, ficado concluidas as obras do porto de Paranaguá, no referido Estado, de accordo com o prazo fixado pelo decreto n. 22.412, do Governo Provisorio.

Foi Agradecer o Decreto de Sua Nomeação

Esteve hontem no Palacio do Cattete o sr. A. R. França Filho, que foi deixar os seus agradecimentos ao sr. presidente da Republica pela assignatura do decreto de sua nomeação para membro do Conselho Nacional do Trabalho.

Officiaes Fuzilados em 1894

A CHEGADA DAS URNAS CONTENDO OS SEUS DESPOJOS

Devendo se realizar na proxima segunda-feira, ás 9,30, no Arsenal de Marinha desta capital, o desembarque das urnas contendo os despojos dos officiaes fuzilados em 1894, embarcados em Florianopolis, a bordo do navio hydrographico "Calheiros da Graça", de onde serão conduzidos em carretas para a Candelaria, a commissão organizadora das homenagens convida aos parentes e amigos dos referidos officiaes mortos a comparecerem á referida solennidade, e bem assim ás solennes exequias que serão celebradas, ás 10 horas, na referida egreja.

"Semana de Alphabetização"

SERA' OFFERECIDO, HOJE, UM CHA' AO PRESIDENTE DA REPUBLICA

Deverá encerrar-se, hoje, a "Semana da Alphabetização", que conseguiu brilhante exito.

A's 17 horas, será offerecido ao presidente Getulio Vargas e aos ministro, um chá no Automovel Club.

:: VIDA MUNDANA ::

ANNIVERSARIOS

Fazem annos hoje:

As senhoritas — Herminia Gonçalves Coelho e Cenyra M. da Costa.

As senhoras — Hilda Vasconcellos e Laura Leandro Gomes.

Os senhores — Ivo Haynard e dr. Durval Barbosa de Castro.

—— Fazem annos hoje, os meninos Huetel e Ethenio Moura Gestal, filhos do dr. Antonio Pereira Gestal, 3º delegado auxiliar do Estado do Rio.

—— Anniversaria hoje, o intelligente menino João Carvalho Sucena, filho do sr. João Sucena, do alto commercio desta praça e de sua esposa, d. Angelina Carvalho Sucena.

—— SRTA. MARIA ISIDORO DE SIQUEIRA — Festejou, hontem, o seu natalicio, a srta. Maria Isidoro de Siqueira, que offereceu em sua residencia, á rua Bambina n. 20, um chocolate-dansante ás pessoas de sua amizade.

—— Completa hoje mais um anniversario natalicio, o dr. Carlos Klunge, medico e cirurgião-dentista, actual vice-presidente da Assistencia Dentaria Infantil e chefe do serviço estomatologico do hospital São Francisco de Assis.

O joven scientista receberá significativa manifestação de apreço dos profissionaes que constituem o turno das segundas-feiras da Assistencia Dentaria Infantil, de que é chefe de clinica, na sua residencia, á rua Santo Affonso, sendo o interprete do sentir dos seus collegas, o dr. M. Simões de Almeida.

—— Faz annos hoje, o menino José Miguel Monteiro Soares, filho do deputado Soares Filho e d. Italia Cinbelli Soares, applicado alumno do Collegio São José.

—— Completou annos hontem, o capitalista Francisco Alescio, presidente do Club Diplomatas de Bento Ribeiro.

A' noite, na casa do nataliciano, realizou-se animada soirée-dansante.

CASAMENTOS

Realizam-se, hoje, as solennes cerimonias do enlace matrimonial do sr. Noaldir de Oliveira Martins, do alto commercio desta praça e filho do saudoso commerciante tambem desta praça, sr. Lino de Oliveira Martins e de d. Rita Martins, com a gentil srta. Alda Cariello, filha extremosa do commerciante João Cariello e da sra. d. Felicia Ferraro Cariello.

O acto civil que terá logar ás 12 horas na 7ª Pretoria, será paranymphado pelo sr. Almir Collares Chaves e srta. Celeste Martins. O religioso, ás 18 horas, terá como padrinhos os paes da noiva, em cuja aprasivel vivenda, á rua Macedo Braga n. 89, assistirão todas as pessoas relacionadas com as familias Martins e Cariello.

—— Realizou-se, hontem, o enlace matrimonial da srta. Berthe Lobé com o engenheiro Maurice Francis Pin, sendo padrinhos do acto civil, o sr. Fernando D'Olne e mme. D'Olne e do religioso, o sr. Le Forestier e exma. esposa.

Tanto o acto civil quanto o religioso realizaram-se na residencia dos paes da noiva, á rua Gago Coutinho n. 79.

BAPTISADOS

Realiza-se amanhã, o baptismo da interessante menina Marlene, filha do sr. Frederico Pine, funccionario municipal e de d. Maria Silveira Pimentel. Servirão de padrinhos, a senhorinha Dulce Pimentel e o sr. Oswaldo Cardoso.

Commemorando tão auspicioso acontecimento, o casal Pimentel offerece á sua aprasivel residencia, ás pessoas de suas relações de amizade, uma animada soirée-dansante.

—— Realizou-se no dia 22 do corrente, o baptismo da interessante menina Wilma Pessôa, filha do sr. Roldão Pessôa e de d. Maria Santos Pessôa. Foram padrinhos, o conceituado negociante Felippe Hage e sua esposa d. Leonor Hage.

NOIVADOS

—— A senhorinha Fernanda Biangolino de Léo, filha do sr. Leopoldo de Léo e de d. Rosa Biangolino de Léo, contratou casamento com o sr. Nelson Moreira Baptista, filho do sr. Alberto Moreira Baptista e de d. Heloisa Candida Biangolino Baptista. Os noivos que pertencem a distinctas familias cariocas, têm sido muito felicitados.

INAUGURAÇÕES

Com uma excellente feijoada offerecida á imprensa, será, hoje, inaugurado o Edificio Ceará, á rua Copacabana n. 125 ás 12 horas.

SOLENNIDADES

Realizar-se-á, hoje, a solennidade commemorativa do sr. Pericles Leite, director do Collegio Americano.

VIAJANTES

A bordo do "Bagé", chegou, hontem, de Lisboa, o sr. Mario Brandão que veiu em missão da importante firma portugueza "Brandão & Cia."

ENFERMOS

Guarda o leito, ha dias, o nosso confrade dr. Julio Martins de Souza Ramos, da Imprensa do norte.

FESTAS

TEXACO ATHLETICO CLUB — Essa sympathica agremiação offerecerá, hoje, ás 21 horas, nos elegantes salões do America Football Club, um magnifico sarão-dansante. Como sóe acontecer nessas festas do Texaco Athletico Club, espera-se hoje mais uma noite de grande cordialidade e alegria.

—— Mais uma elegante reunião dansante será realizada no aprasivel Gymnasio do Tijuca Tennis Club, no proximo domingo, das 21 ás 24 horas. Tocará uma excellente "jazz-band". Traje de passeio.

O Departamento Social do gremio Cajuti não esqueceu, por sua vez, a petizada tijucana, marcando, para ás 16 horas de domingo um interessante espectaculo de circo de cavallinhos com o concurso de novos artistas que promettem muito divertir os amiguinhos cajutis.

—— ORFEÃO PORTUGUEZ — A convite do Departamento de Turismo o corpo coral do Orfeão Portuguez, abrilhantará hoje a abertura da "Quinzena Portugueza", na Feira Internacional de Amostras. Ao que estamos informados serão realizados durante a referida quinzena, mais dois grandes espectaculos artisticos cujo programma está inteiramente a cargo do Orfeão Portuguez.

No proximo dia 5, para commemorar o anniversario da implantação da Republica em Portugal, o distincto corpo coral acedendo ao convite que lhe foi dirigido pelo Gremio Republicano Portuguez, abrilhantará a sessão solenne que alli se realiza.

Registrado, Até Hontem, na Secretaria do Tribunal Regional, 16 Candidatos Avulsos, á Camara Federal

O DR. BARTLETT JAMES, TAMBEM SE REGISTOU

Com o pedido hontem de registo do dr. Bartlett James, já se encontram registrados na Secretaria do T. Regional Eleitoral, 16 candidatos á Camara Federal. Acontece, porém, que muitos dos candidatos não têm recolhecido firma e letra da suas petições, razão porque, estão sendo convidados a comparecerem á Secretaria do Tribunal, entre outros, os srs. Manoel Vicente Alves Jacarandá, e Luiz Autuori.

PEDIDOS DE TRANSFERENCIA DE ZONAS ELEITORAES

Estão convidados a comparecerem tambem á Secretaria do Tribunal, os srs. eleitores que pediram transferencias de zonas eleitoraes, fóra do prazo, afim de retirarem os seus titulos eleitoraes.

TINTA BRASILIA
A MELHOR

De Novo no Rio o Representante de "O Seculo"

Chegou hontem ao Rio, a bordo do "Bagé", o sr. Simões Coelho representante de "O Seculo" de Lisboa. O nosso collega de imprensa esteve em visita ao Velho Mundo, acompanhado de sua exma. esposa. Ao seu desembarque compareceram innumeros amigos.

A "Previdencia dos Sargentos" Foi Assaltada Por Audaciosos Larapios

AS PROVIDENCIAS DA D. G. I.

Hontem, pela madrugada audaciosos larapios, assaltaram a Previdencia dos Sargentos, no Ministerio da Guerra, inutilizando apenas numerosos vales.

O director geral de investigações, dr. Cezar Garcez, scientificado do occorrido, fez, partir para o local, alguns technicos daquella Directoria para colher indicios e baterem as devidas chapas.

Sente anomalia no orgão visual ?
Faça-se examinar por um MEDICO OCULISTA.
Precisa usar OCULOS ? Procure a
CASA VIEITAS
que continua offerecendo as mesmas vantagens.
AVENIDA RIO BRANCO N.º 127

RADIO

O "NOSSO PROGRAMMA" DA RADIO GUANABARA COMMEMORA HOJE, O SEU ANNIVERSRIO

E' um dos programmas de radio preferidos, na cidade. Por isso mesmo, o dia de hoje, para os fans do Broadcasting tem um caracter festivo, que o distingue dos normaes. O "Nosso Programma", organizado e dirigido, na Radio Guanabara, pelo nosso antigo collega de imprensa E. Frazão, commemora, com uma grande transmissão, a passagem do anniversario de sua criação.

E irradiará, das 16 horas em diante, a sua festa, da qual participarão todos os azes do radio, figuras destacadas na Imprensa, nas letras e nas artes.

Varias orchestras far-se-ão ouvir pelo microphone da P. R. C. 8.

RADIO SOCIEDADE MAYRINK VEIGA

Das 6,25 ás 8,15 — Duas aulas de gymnastica com musicas dirigidas pelo professor Oswaldo Diniz Magalhães.

Das 11 ás 13 horas — Programma das Donas de Casa.

Das 15 ás 16 horas — Discos escolhidos.

Das 18 ás 18,45 — Discos variados.

Das 18,45 ás 19 horas — Quarto de hora Educativo da Confederação Brasileira de Radio-diffusão.

Das 19 ás 19,30 — Discos seleccionados.

Das 19,30 ás 20 horas — Programma Nacional organizado pelo Departamento Nacional de Publicidade e retransmittido por PRA-9.

Das 20 ás 23 horas — Programma de Studio como speaker Cesar Ladeira, os artistas do Bando da Lua, Cirene Fafundes, Lely Morel, Fernando de Castro Barbosa, Tenor Pasquallo Gambardella, as orchestras, Dansas de Napoleão Tavares, Regional de Bomfiglio de Oliveira, Typica Argentina de Muraro, Salão do maestro Vivas e Original de Gastão Bueno Lobo e o humorista Barbosa Jr.

A's 21 horas — Chronica da cidade.

A's 21,30 — Um pouco de bom humor.

Das 22 ás 22,30 — Desenhos animados.

Das 22,30 ás 23 horas — Programma Ida e Volta dos Studios da PRB-9 Radio Sociedade Record de São Paulo e retransmittido pela PRA9.

Das 23 ás 24 horas — Programma de Discos escolhidos com a secção de perguntas e respostas.

A's 24 horas — Marcha Final.

RADIO CAJUTI

A's 13 e 14 horas — Cajuti Jornal; Supplemento Musical do Almoço, speaker Renato Andrade — Programma dos Bairros — Estudio S), speaker Renato Andrade. (As quinta-feiras, das 14 ás 14,30 horas. Supplemento Infantil, a cargo de Rachel Prado.

Das 18 ás 19,30 horas — Supplemento do Jantar — Hora de Ouro — Musica de Camera, pelos melhores elementos artisticos da cidade — Speaker Renato de Andrade. Retransmissão do Programma do Departamento Nacional de Publicidade.

Das 20 ás 23 horas — Programma variado de estudio, com a seguinte distribuição: Exxpresso Cajuti — Nota do Dia, pelo professor Bevilacqua — Hora "H" — No programma tomarão parte os seguintes elementos: — Carlos Galhardo, Maria Clara, Cacique, Lenita Moreno, Marly Cadaval, Trio Rio de Janeiro, Nair Bevilacqua Barroso Netto, professor Nelson Cintra, Freitas, Ary Barroso, Henrique Britto Sebastian Perez, Pero Valdez, Alberto Rios, Germano Sodré, Conjunto de Salão, Sexteto Regional.

"Speaker" Itá Ferraz.

HORAS LUSO-BRASILEIRAS

Na Radio Guanabara será irradiado hoje das 20 horas e meia em diante o popular programma "Horas Luso-Brasileiras", tomando parte os applaudidos artistas: Pinto Filho e Tonip, Orlando Paiche, Victoria Bridi, Jayme Brito, Fausto Paranhos, Esmeralda Ferreira, Russo, Glauco Vianna, Carlos Lentine, Antonio Russo, Catalão, Totonho, João de Deus e outros que serão annunciados ao microphone.

Actuarão como speakers: Pinto Filho e Edmundo de Alencar.

SOCIEDADE RADIO PHILIPS DO BRASIL

Das 10 ás 12 horas — Discos.

Das 13 ás 14 horas — Discos escolhidos.

Das 18 ás 18,45 horas — Discos seleccionados.

Das 18,45 ás 19 horas — Quarto de hora da C. B. R.

Das 19 ás 19,30 — Discos especiaes.

Das 19,30 ás 20 horas — Programma Nacional.

Das 20 ás 21 horas — Discos variados.

Das 21 ás 23 horas — Programma de Studio Philips.

RADIO OFFICINA
AVILA
concertos de radios: automovel proprio para atender dia e noite. Tel. 3-3129
RUA DO CARMO, 3

5
Razões
porque o novo
ATLANTIC
Paraffine Base
MOTOR OIL
...A VIDA DO PETROLEO
poupa seu
dinheiro!

Economia de todos os lados! Justamente o que V. S. deseja obter, para gozar os prazeres do automobilismo em troca do menor custeio possivel!

Essa economia V. S. póde obtel-a já, a começar de hoje, usando em seu carro o Novo Atlantic Motor Oil — a "Vida do Petroleo". Eis os predicados de sua superioridade, as cinco razões que lhe permittem poupar dinheiro no custeio de seu carro:

GAZOLINA ATLANTIC E ATLANTIC MOTOR OIL
PRODUCTOS DA ATLANTIC REFINING CO. OF BRAZIL

MAIOR ECONOMIA

1 Sendo livre de partes leves (de evaporação rapida) o novo Atlantic Motor Oil dura mais tempo, mantendo-se sempre em nivel constante. Isto, a par de um consumo mais baixo, evita repetidas recargas de oleo novo.

ALTA RESISTENCIA AO CALOR

2 Sendo livre de partes leves e especialmente refinado sob altas temperaturas, o novo Atlantic Motor Oil resiste melhor ao calor dos motores em funccionamento.

AUSENCIA DE CARBONO

3 O novo Atlantic Motor Oil é feito de petroleo crú proveniente da Pennsylvania. O petroleo desta origem — segundo os technicos — mesmo que penetre na camara de combustão, não tende a formar carbono. O inconveniente do oleo passar pelos anneis dos pistões, porém, está resolvido pelo novo processo de refinação Atlantic.

AUSENCIA DE DEPOSITOS GOMMOSOS

4 Devido á ausencia de partes pesadas não tende a deixar sedimentos no "carter" que prejudicam a efficiencia da lubrificação e causam perda de força.

NÃO CUSTA MAIS DINHEIRO

5 O novo Atlantic Motor Oil, não obstante permittir um consumo mais baixo e cortar as despesas de concertos, é vendido sem augmento de preço

Estas, são as vantagens principaes do novo Atlantic Motor Oil, refinado sob processos inteiramente novos, exclusivos da Atlantic Refining Company. Todas ellas convergem para um fim unico:

POUPAR SEU DINHEIRO!

Actos do Presidente da Republica

O sr. presidente da Republica assignou os seguintes decretos:

NA PASTA DA VIAÇÃO

Nomeando, em commissão: para a Commissão de Estudos do porto de Amarração e canal de São José — o engenheiro Alicio Lopes de Carvalho, auxiliar technico; o ex-contratado da Commissão de Estudos de Estudos do porto de Jaraguá, Anthenor Leite Menezes, escripturario; o ex-topographo de 1ª classe José Teixeira do Amaral, desenhista; o ex-engenheiro ajudante da Rede de V. Cearense, Pericles Fabricio de Barros, engenheiro ajudante; o ex-diarista da Inspectoria das Seccas, Stello Pericles Lascaris, auxiliar technico, e o engenheiro Roberto Sinay Neves, conductor de 2ª classe; para a Commissão de Estudos do porto de Afacaju' e canal do rio Fundo: o engenheiro Affonso Henrique Furtado Portugal, auxiliar technico de 1ª classe e o ex-auxiliar contratado da Central do Brasil, Lindolpho Martins Ferreira, conductor de 1ª classe; para a Commissão de Estudos do porto de Itajahy e levantamento do rio Cachoeira: José Alves da Cruz, auxiliar technico de 2ª classe e o ex-auxiliar contratado da Central do Brasil Cicero de Andrade Magalhães Gomes, conductor de 2ª classe e para auxiliar technico de 1ª classe da Commissão de Estudos do porto de Antonina e rio Iguassú', o ex-topographo de 1ª classe do Departamento de Portos e Navegação, Antonio Selva.

NA PASTA DO TRABALHO

Exonerando, a pedido, o capitão Napoleão de Alencastro Guimarães, do cargo de presidente do Instituto de Aposentadoria e Pensões dos Marítimos; o engenheiro civil Paulo Napoleão Pereira da Camara, do referido cargo que vinha exercendo interinamente; e nomeando para exercel-o o bacharel Luiz Aranha.

Promovendo, por merecimento, em virtude de concurso, terceiro official do Departamento de Seguros Privados e Capitalisação, o auxiliar da Directoria Geral Lincoln Venerotti Pinto da Fonseca.

THEATRO

O cartaz do dia

RIVAL — "O ultimo lord", com Dulcina, Durães, Odilon, Aristoteles e Olavo, ás 8 e ás 10 horas.

CARLOS GOMES — "Quanto vale uma mulher", com Aurora Aboim, Hortencia Santos, Restier, Mesquitinha, Conchita, ás 8 e ás 10 horas.

PHENIX — "Tre Nnammurate", com Pina Faccioni, Rubino e Tack Giani, ás 21 horas.

RECREIO — "A Mulher numero 2", ás 8 e 10 horas, Cordelia Ferreira, Placido, Amelia Oliveira, Lips, João Martins e Arthur Oliveira.

CASA DO CABOCLÓ — "A Primavera do Caboclo" com Jararaca, Ratinho, Mattos e Durvalina.

REPUBLICA — "A embaixada do Fado", ás 8 e ás 10 horas.

Hoje a Canzone Di Napoli representará no Phenix "Tre Nnammurate"

A estréa da Companhia Canzone di Napoli, hontem, no theatro Phenix, com a peça "O Mare 'e Margellina" foi coroada de pleno exito. O bonito theatro da rua Almirante Barroso apresentou aspecto festivo, repleto de todas as figuras representativas da colonia italiana e com a presença de s. ex. Cantalupo, embaixador da Italia, de todo o pessoal da Embaixada e do comm. Nicolai, consul italiano.

A peça e os interpretes foram calorosamente applaudidos, assim como o acto variado.

Hoje, em duas récitas de assignatura, será representada a peça "Tre Nnammurate" de Oscar di Maio.

"Coisas da nossa terra", no Republica

"Mosaicos Fadistas" a "bluette" com que se apresentou a "Embaixada do Fado" ao nosso publico, vae sair do cartaz na proxima segunda-feira.

Na terça-feira teremos no Republica a nova "bluette" — "Coisas da nossa terra".

Os bailarinos, Lina Duval e Eugenio Salvador apresentam novos e originalissimos bailados.

Primeiras

"O ULTIMO LORD" NO RIVAL

Até que emfim a Companhia do Rival conseguiu mudar hontem o seu cartaz.

E' que alli as peças fazem centenario com a maior facilidade, o que já fez com que o theatro fosse chamado de "Casas Americanas do Theatro", isto é, "nada menos de cem representações."

Dizer que o original italiano que Oduvaldo Vianna traduziu, agradou, chega a ser pleonasmo.

Sobre o enredo da encantadora comedia, não é mais necessario dizer nada, tal a divulgação que a publicidade fez durante o seu lançamento.

A interpretação deu motivo a que a grande Dulcina apresentasse mais uma criação, altás a maior de todas, secundada de perto por Manoel Durães, que reappareceu e Odilon de Azevedo, melhorando cada vez mais.

As novidades do espectaculo foram as estréas de Sarah Nobre, que voltou a comedia depois de varios annos de successo em outros generos e dois novos elementos que Oduvaldo descobriu, Andréa Mariuza e João Lima, ambos com muito futuro, se não se deixarem dominar pela vaidade.

Aristoteles Penna noutro optimo papel, Olavo de Barros, Wanda Marchetti, Ruth Moraes e Roque da Cunha, e outros tambem muito concorreram para o successo verificado, na estréa de hontem.

E' digno de registo, os scenarios que apresentou H. Collomb, originaes e modernos.

J. L.

Assyrio

Agradaram plenamente as ultimas estréas alli realizadas de Lucrecia Terralba e Vilma Danãe, eximias bailarinas hespanhola e franceza.

As duas orchestras — Rio Melodic Jazz e typica Aielle, animam as dansas, em conjunto com as bailarinas sob a direcção do prof. A. Escaria.

No dia 1º de outubro terá inicio uma attraente novidade o que vae causar sensação entre os seus distinctos habitués — a Dansa-Roleta, e que constituirá uma verdadeira attracção.

LIVRARIA ALVES
Livros collegiaes e academicos

Na Casa do Caboclo

A Casa do Caboclo, o popular theatrinho que Duque dirige com tanta proficiencia, dará hoje mais tres sessões da "Primavera do Caboclo", peça sertaneja de autoria de Duque e De Chocolat.

Vesperal, hoje, no Carlos Gomes

Com a comedia de Luiz Iglezias, "Quanto vale uma mulher", que foi hontem apresentada pela Companhia de Comedias Modernas, obtendo extraordinario successo, será dada hoje, no Carlos Gomes, uma Vesperal Elegante.

Cantarelli no João Caetano

Aguarda-se com ansiedade a estréa deste afamado artista que a Empresa Pinto Ltda marcou definitivamente para quinta-feira, 4 de outubro.

Cantarelli se exhibirá ao nosso publico com seus impressionantes "trucs" no qual é inimitavel.

Os ambientes de "Flor do Ipê", no Recreio

"Flor do Ipê" a linda peça musicada de Octavio Rangel, tem o grande valor dos contrastes, não só no que diz respeito ás emoções, como no que se relaciona com os ambientes.

A primeira vesperal de "A mulher n. 2"

A's 16 horas representa-se hoje a preços reduzidos o engraçadissimo "vaudeville" de A. Bisson, sob o titulo acima que o conhecido escriptor Miguel Santos traduziu.

O commentario da noite

No festival de Jararaca e Ratinho, quarta-feira, na Casa do Caboclo, havia uma bandeira nacional de cabeça para baixo.

O João Martins, quando reclamava o facto ao empregado do theatro dizia:

— Foi por causa de uma destas que o Meu Brasil techou.

Secção Economica do DIARIO CARIOCA
DIRECÇÃO: F. J. TEIXEIRA LEITE

Diario Economico

NOTA DO DIA:

PROSPERIDADE

Em artigo publicado no "Je Suis Partout", Pierre Gaxotte, nome largamente conhecido não só como jornalista, como tambem pelos seus interessantes estudos sobre a situação economica mundial, fez uma observação muito opportuna sobre a influencia dos factores psychologicos no desencadear da crise que assolou, durante o ultimo triennio, todos os grandes paizes.

Originada das difficuldades que se vinham accumulando desde o após-guerra, o "crack" dos valores, na Bolsa de Nova York, em fins de 1929, encontrou o terreno preparado para a criação de uma atmosphera de panico e de desespero.

Faltou aos grandes paizes capitalistas resistentes para vencer a onda de pessimismo que os invadiu e ao nervosismo que se apossou dos seus dirigentes.

"Se acordassemos hoje — declara o jornalista francez — tendo esquecido inteiramente todos os acontecimentos dos ultimos annos, veriamos que, na situação do mundo, não ha motivos para desesperos, nem para as medidas disparatadas, por incoerentes, e, muitas dellas contraproducentes, que têm sido indicadas e applicadas para salvar a estructura economica dos grandes paizes capitalistas.

* * *

A situação brasileira quando estalou a crise mundial era, na verdade, particularmente difficil, pela acção coincidente de tres factores — a agitação politica, consequente aos desmandos e abusos dos tres ultimos presidente, a aventura estabilizadora do sr. Washington Luis e a politica desatinada da valorização do café.

Em um periodo extremamente curto, a divida externa da União, dos Estados e das municipalidades cresceu de cento por cento, apoiada que era a politica de emprestimos pelo sr. Washington Luis, para que o ouro assim obtido servisse para manter a taxa cambial que, na sua omnisciencia, determinára e impuzera.

O café brasileiro, levantados os seus preços a niveis altissimos, sem que se preoccupassem os responsaveis pela administração em melhorar-lhe o typo, era escorraçado de todos os mercados, pelo producto fornecido pela Colombia e pela America Central.

A reacção popular contra a degradação a que tinham attingido os nossos costumes politicos crescia numa onda que avassallava todo o paiz, deante da resistencia pirronica do sr. Washington Luis, desejoso de se continuar na pessôa do ineffavel sr. Julio Prestes.

Em outubro de 30, logo após a victoria revolucionaria, foi possivel ao povo brasileiro conhecer melhor a posição exacta em que se encontrava o paiz. Tão difficil era ella, que se firmou, no espirito publico, a noção de que o reerguimento economico do Brasil era obra que só em decennios se levaria a bom termo.

Felizmente os factos demonstraram que não havia razões para tão fundo pessimismo. Logo que conseguiu libertar-se da pressão que faziam os revolucionarios profissionaes, cuidou o sr. Getulio Vargas de pôr a casa em ordem. O resultado dos esforços patrioticos do eminente presidente da Republica estão patentes aos olhos de todos.

Graças á acção intelligente desenvolvida pelo Governo Provisorio, no campo das actividades productoras e no saneamento financeiro do paiz, sente-se que o Brasil entrou francamente numa nova éra de prosperidade.

Torna-se necessaria, para consolidal-a, que todos se colliguem num ambiente de harmonia e de alteamento dos espiritos, para que, rapido, se processe o reerguimento da economia nacional. O abysmo a cuja beira affirmam estar o Brasil, só existe na imaginação dos que pretendem transformar-se em seus salvadores...

Legislação Cooperativa

O DECRETO 24.647

OCTACILIO TOMANIK

No confusionismo da ultima hora de um regime de excepção, o instituto cooperativo soffreu, no Brasil, o mais lastimavel dos attentados — o decreto federal 24.647, de 10 de julho ultimo, publicado no "Diario Official" de 14 do mesmo mez.

O decreto-lei que revogou o decreto 22.239, de 19 de dezembro de 1932, não satisfaz, em absoluto, ás necessidades das cooperativas brasileiras e contraria, em parte, a doutrina cooperativista universalmente aceita e praticada. Esse decreto não póde, por esse motivo, entrar em vigor a não ser que o seu objectivo seja exactamente aquelle de evitar a expansão do verdadeiro e util cooperativismo.

Conhecendo e sentindo de perto as necessidades que affligem, no nosso paiz, aquelles que se dedicam ao trabalho pastoril, agricola e industrial, não podemos silenciar o nosso desapontamento, ao verificar que a nossa legislação sobre cooperativismo acaba de dar, com a assignatura daquelle decreto, um passo á rectaguarda.

Não queremos discutir a doutrina nova, em que se baseou o seu inventor para elaborar a nova lei das cooperativas.

As idéas e convicções alheias merecem o nosso mais profundo respeito.

Achamos, porém, que, ao passar do terreno theorico para o pratico, e da experiencia para a realização definitiva as invenções necessitam de um estagio mais ou menos longo no campo das observações e dos testemunhos. Antes de combinar, misturar ou transformar quantidades consideraveis de materias primas, as experiencias, os estudos, as especulações scientificas dos laboratorios são realizadas com quantidades minimas, muitas vezes infinitesimaes.

Do mesmo modo, no campo economico e sociologico, as invenção não pódem e nem devem ser applicadas, utilisadas, ou praticadas, sem um interstício para as observações e os testemunhos indispensaveis. No proprio campo das sciencias juridicas, o direito consuetudinario precede a toda legislação sobre o direito positivo.

O mal maior, portanto, do decreto cuja critica ora fazemos — no caso de que o nosso juizo esteja inteiramente errado — permanecerá, porque se baseia numa doutrina nova, inteiramente desconhecida e ainda confusamente definida.

Uma lei, de tal natureza, precisaria ser cuidadosamente estudada, meditada e discutida antes de ser imposta ao paiz. Que se fizesse uma experiencia, uma tentativa para demonstrar os resultados, seria razoavel e aceitavel. Que a lei nova surgisse, sem revogar a então existente, e que aos interessados fosse facultado escolher entre as duas, aquella lei a que submetteria a sua sociedade, não seria um disparate e, muito menos, uma innovação.

Na propria França, os interessados na organisação de uma sociedade cooperativa poderão se constituir de accordo com o Codigo Civil ou com o Codigo Commercial, ou com a lei de 7 de março de 1925. Têm os francezes, portanto, a liberdade de amoldar as suas organizações cooperativas a varios regimes differentes. Os brasileiros se contentariam com dous apenas, uma vez que se lhes não tirasse o bom, aquelle que, na pratica, viesse dando resultados apreciaveis.

* * *

Passando a examinar o decreto 24.647, objecto deste despretencioso estudo, vamos consideral-o, primeiramente, no seu todo.

Uma visão panoramica do alludido decreto demonstra, claramente, ter sido a sua elaboração apressada, descuidada e, technicamente, imperfeita.

Nota-se na lei falta de senso juridico, de senso economico e, sobretudo, de senso pratico. Parece-nos que o decreto submettido á assignatura do sr. chefe do Governo Provisorio não foi lido pelos technicos que a propria Directoria de Organização e Defesa da Producção conta entre os seus mais competentes funccionarios; não passou sob os olhos do sr. consultor juridico do Ministerio da Agricultura; e, o chefe do Governo, confiado nos seus auxiliares, não o leu.

A lei é extensa em demasia e contém disposições e minucias que só se justificariam em regulamentos.

(Continúa)

* * *

DOIS PESOS E DUAS MEDIDAS

A proposito do nosso editorial subordinado ao titulo acima, recebemos do sr. Euvaldo Lodi:

"Sr. director da Secção Economica do DIARIO CARIOCA. — Li a "Nota do Dia" que o seu jornal me dedicou hontem, sob o titulo "Dous pesos e duas medidas", contendo clamorosa injustiça, pela affirmativa de que, tendo dado "parecer contrario a todas as emendas que consignavam augmento de despesa", fiz "excepção da que se referia á verba de 3.000 contos para a execução do ramal de Santa [illegible] de abastecimento de lenha as [illegible] usinas siderurgicas" de que sou um "directo interessado".

O ataque, pela leitura da "nota", teria sido motivado pelo parecer contrario á emenda do illustre deputado sr. Macedo Soares, mandando consignar 10.000 contos de réis para as obras da Baixada Fluminense.

Preliminarmente, não houve emenda alguma mandando consignar 3.000 contos para a conclusão do ramal de Santa Barbara. Foi o proprio Governo, na verba 15ª, sub-consignação n. 1, quem solicitou, em sua proposta enviada ao Legislativo, esse credito, por assim tel-o considerado absolutamente necessario e inadiavel o sr. presidente da Republica, de accordo ainda com a confirmação verbal que me fez s. ex. Além do mais, a conclusão do ramal de Santa Barbara, não é apenas **uma obra interessante sob o ponto de vista do interesse publico, como são todos as construcções ferroviarias**"... Já o proprio DIARIO ECONOMICO, por mais de uma vez, enalteceu a importancia dessa ligação ferroviaria, que unirá a Estrada de Ferro Central do Brasil á E. F. Victoria-Minas, o que corresponderá a ligar Minas central ao porto de Victoria.

Quanto á accusação de que sou directamente interessado na industria siderurgica, considero-a pueril porque sou realmente um industrial desse ramo, ao qual venho dedicando toda a minha capacidade de profissional, desde que larguei os bancos academicos.

Não sou nem nunca fui funccionario publico. Nunca tive negocios e nem ligações com quaesquer governos. A unica vez que iria ter negocio com a administração publica, em 1930, em virtude de ter vencido uma **concurrencia publica** de fornecimento de ferro, soffri o castigo da perda do meu direito, **"pela razão de ter tomado parte na campanha civica da Alliança Liberal"...**

A usina siderurgica por mim fundada em Minas Geraes, no anno de 1928, está situada em Caeté, onde o governo mineiro inaugurou os trilhos em 1906, ramal incorporado á Central do Brasil pelo presidente Affonso Penna. O carvão de que se abastece o estabelecimento siderurgico, de que aliás deixei de ser director e não visito desde que fui eleito deputado, é oriundo de suas proprias mattas, existentes em torno, com capacidade minima ainda por 10 annos... A accusação, como se vê, não procede.

Finalmente, vejamos a accusação quanto ás obras da Baixada Fluminense, sobre as quaes, como engenheiro, já escrevi mais de uma vez, chamando a attenção para a sua importancia. Depois de ter estudado a possibilidade, infelizmente sem successo, de ser attendida a emenda consignando 10.000 contos, expuz com franqueza a questão á Commissão de Orçamento e, depois de amplo esclarecimento em que tomou parte activa o meu prezado amigo, eminente leader da maioria e illustre deputado pelo Estado do Rio, sr. Raul Fernandes, cuja insuspeição é publica e notoria e em cujas mãos puz a solução do caso, ficou deliberado, unanimemente, aceitar-se o parecer que então escrevi. E agi com tanto empenho pela questão, que, para tornar possivel uma investigação e um estudo no sentido de vir a ser attendida, preferi, para não dar parecer contrario, constituir a emenda em **"projecto especial, sendo enviado á Commissão de Finanças"**, da qual faz parte um outro eminente e illustre deputado fluminente, o sr. Fabio Sodré, tambem seu signatario, para que possa propôr a abertura dos necessarios creditos.

Ao invés de louvores, estou recebendo aggressões. Positivamente, o seu jornal foi mal informado.

O meu parecer está nos seguintes termos.

"Parecer — As obras da Baixada Fluminense são de grande importancia para o paiz todo, mas deveriam ser executadas resolutamente e sem interrupções, sem as ameaças fluctuantes das sub-consignações orçamentarias annuaes. Problema directamente ligado á economia nacional, deverá constituir projecto em separado, com verba ou operação de credito especial.

A verba 15ª, numero 6, distribue dotação para varios serviços, compreendendo entre elles as obras da Baixada Fluminense, que entrarão no rateio, no proximo exercicio de 1935, dentro da verba de 6.600:000$000.

A Commissão do Orçamento é de parecer que a presente emenda fique constituida em projecto especial, sendo enviada á Commissão de Finanças."

Agradeço, sr. redactor, a publicidade desta minha defesa e me subscrevo, patricio e admirador — (a) Euvaldo Lodi."

* * *

AS COMPRAS FEITAS PELO BANCO DO BRASIL

Entraram, hontem, no Banco do Brasil, mais de 125 kilos de ouro fino. Os 125 kilos são provenientes das minas de Morro Velho, segunda remessa neste mez, e a parte restante foi adquirida de particulares.

A ELECTRIFICAÇÃO DA E. F. CENTRAL DO BRASIL

O engenheiro Moacyr Teixeira da Silva, ajudante technico da Superintendencia da Electrificação da E. F. Central do Brasil, está fazendo uma interessante serie de conferencias sobre a electrificação da grande ferrovia federal.

E' a primeira dessas conferencias cuja publicação iniciamos hoje.

I

O PROGRAMMA DA CONCURRENCIA

Nossa opinião era, em 1931, e é, ainda hoje, a seguinte:

1º—A electrificação nunca se poderia resolver paulatinamente, como alguns aconselhavam, e sim de modo global, com uma previsão ampla de todos os factores de exito economico, que permittisse assumir o governo a responsabilidade das operações financeiras necessarias á execução da obra.

2º—Se a electrificação suburbana se impunha e se impõe, não só do ponto de vista technico e economico como do ponto de vista cultural e social, o vulto do capital que a sua realização iria exigir só encontraria compensação justa nas vantagens immediatas de exploração do novo systema, se se adoptasse um augmento de tarifa nas passagens suburbanas. E sendo a electrificação, para as condições actuaes do paiz, uma imposição economica, mas de caracter productivo, dever-se-ia garantir o successo della com a extensão da tracção electrica a trechos economicamente mais favoraveis, capazes de elevar a um justo limite a capacidade de amortização do capital de estabelecimento. Aqui, como em quasi todas as industrias, ha um limite de producção abaixo do qual não póde haver certeza de lucros. Esse trecho de compensação era o de longo percurso até Barra do Pirahy, como pretendemos mostrar. Defendemos, justificamos as vantagens de se estender até Barra a concurrencia e muito esperamos de sua execução, afastando a maior difficuldade de tracção da Central do Brasil, que são os 24 kilometros ascendentes da Serra do Mar, justamente na zona de seu mais denso trafego.

3º—O momento era opportuno para decidir de uma vez a electrificação Rio-Barra, unica solução capaz de evitar dentro de pouco tempo o emprego de vultoso capital para manter o interesse do Estado na industria de transportes ferroviarios, por causa da situação demasiado precaria de seu material.

4º—A solução racional do problema de electrificação exigia que se estudasse a possibilidade de utilização das cachoeiras cuja posse a Central ha muito tempo se garantira, mas que permaneciam desconhecidas sem que se soubesse das vantagens de sua possivel exploração. Esta questão será opportunamente discutida.

5º—As questões correlatas como a signalização e as officinas deviam evidentemente ser incorporadas á concurrencia, para ter uma solução tambem decisiva, ou se correria o risco de não as vêr tão cedo á altura dos novos methodos de serviço com a tracção electrica.

6º—O systema a adoptar devia ser o de corrente continua de 3.000 volts, tanto para o trecho suburbano, como de longo percurso.

7º—As subestações deviam ser equipadas com rectificações de mercurio, com maiores vantagens de operação e efficiencia; e controladas automaticamente de um posto central unico.

—

Estas eram nossas idéas fundamentaes, amplamente debatidas e aceitas, finalmente pela administração Arlindo Luz, á qual fizemos entrega de um parecer cujas indicações vimos consagradas no decreto, autorizando a concurrencia.

Com a publicação desse decreto, autorizando as providencias para a electrificação e do edital que se lhe seguiu, quasi que o reproduzindo, 3 objecções capitaes agitaram o meio technico, mas de tal natureza que cada uma dellas bastaria, se comprovada, para tornar inattingivel o objectivo visado:

"a primeira de caracter financeiro—seria possivel obter os recursos necessarios ao financiamento de obra tão vultosa?

a segunda, de ordem economica—as vantagens da tracção electrica poderiam compensar o emprego de tão grande capital?

a terceira, finalmente, relacionada á natureza da questão—indagava da possibilidade de se solucionarem todos os problemas correlatos da electrificação, estabelecendo, apesar das difficuldades criadas pela discontinuidade administrativa, um programma definitivo, viavel do ponto de vista financeiro, economicamente vantajoso, e technicamente capaz de ser considerado o mais conveniente aos interesses da exploração ferroviaria."

Embora o edital publicado sem interferencia nossa, tivesse nos merecido observações, immediatamente communicadas á administração, julgamos mais acertado aceitar a incumbencia de orientar a concurrencia, desde que fomos autorizados a um trabalho complementar, para melhor uniformização das propostas, obtendo, desde logo, a certeza da prorogação da data de entrega, com a publicação opportuna de novo edital, cuja redacção deveriamos propor, como realmente propuzemos, tres mezes mais tarde.

Outra não deveria ser a attitude de quem, de longa data, vinha pregando a necessidade e opportunidade dessa providencia com a convicção de poder justificar a iniciativa do governo, no interesse da Central do Brasil e, portanto, do proprio Estado.

Desnecessario se torna historiar todo o processo da concurrencia, extremamente difficultada pela passagem successiva de 5 directores na administração da Central e pelo movimento revolucionario de julho de 1932.

Graças á esclarecida visão e coerencia administrativa de s. ex. o ministro José Americo de Almeida, foram vencidos os obstaculos até a aceitação definitiva da proposta da firma ingleza Metropolitan Vickers Electrical Export Co. Ltd.

Com o objectivo de despertar quaesquer debates que pudessem aproveitar ao assumpto, expuzemos mais uma vez, publicamente, em 10 de novembro de 1931, nossa opinião, em artigo do qual transcrevemos as seguintes palavras:

"Não é dos detalhes da questão que depende a certeza do exito economico. Ella decorre do conhecimento de resultados obtidos pelas linhas ferreas electrificadas, brasileiras ou não, e convenientemente adaptadas ao nosso caso.

A conveniencia da electrificação das linhas principaes pode ser determinada pela intensidade de trafego, pelas difficuldades do traçado, pelo custo do combustivel ou pelo estado do material de tracção. Poucas linhas apresentam um conjunto de circumstancias tão favoraveis á mudança do systema. Sobre os 108 kms. que vão do Rio á Barra do Pirahy, verifica-se um serviço bastante intenso de transporte, para cuja realização se consome mais de 4ª parte de todo o carvão utilizado para os 3.000 kms. de linhas dessa Estrada."

E mais adeante accrescentavamos:

"Dentro de pouco tempo, terá o governo elementos mais precisos para justificar sua iniciativa; e o publico ainda mais se convencerá da actualidade e do acerto dessa medida."

Tal era o compromisso que condicionou nossa attitude na defesa daquillo que julgavamos de tão grande interesse collectivo.

Acabaramos de testemunhar na Austria e na Allemanha as grandes campanhas sobre a electrificação e conquistaramos a experiencia de que agir é melhor do que falar, porque ha duvidas que se não reduzem nem mesmo com a evidencia de todas as demonstrações; e factores importantes que se não podem transformar em cifras para effeito de comparações. Dorpmuller, em Berlim, o grande director das Estradas de Ferro do Reich, interrompia uma reunião do Conselho de Administração com essas palavras decisivas:

"Já não se trata de discutir as vantagens desse ou daquelle systema, mas de saber se o governo quer ou não quer manter o seu interesse na industria de transportes ferroviarios."

Vinhamos da proximidade de Wechmann, director da Electrificação, em Berlim, que acabára de proceder a um rigoroso inquerito sobre electrificações realizadas em todos os paizes do mundo, com resultados plenamente satisfatorios; e dispunhamos, no Brasil, dos exemplos animadores da Companhia Paulista e da E. F. Oéste de Minas.

De 1931 até hoje nada nos autoriza a mudar de attitude, sendo antes maior nossa convicção deante da realidade.

O relatorio da "Weir Committee" dado á publicidade pelo Ministerio dos Transportes da Inglaterra, e do qual só tivemos conhecimento mais tarde, vinha trazer novos argumentos para defesa do plano pelo qual sempre nos batemos.

A electrificação dos suburbios do Rio de Janeiro não deve ser considerada como um problema isolado; nem se deve considerar a electrificação até Barra do Pirahy como uma possibilidade futura de extensão desses serviços: tanto do ponto de vista economico como technico, a electrificação suburbana deve ser admittida como consequencia de um plano geral de electrficação até Barra do Pirahy, cuja justificação nos abalançamos a fazer.

Soluções semelhantes eram previstas no citado relatorio, como se pode lêr á pag. 22, por exemplo:

"Ha muitas zonas suburbanas ainda não electrificadas e onde se podem colher todos os beneficos do novo systema, desde que serviços adequados sejam previstos como parte de um schema de electrifcação generalizada de linhas principaes.

Muitas linhas nas proximidades de grandes cidades estão congestionadas com o serviço de trens de longo percurso, tanto de passageiros como de cargas, de toda natureza; estabelecer um serviço suburbano intenso em taes cindições significa enorme despeza para construcção de novas linhas, reconstrucção de estações e apparelhamento de signaes."

(Continúa)

* * *

A EXPORTAÇÃO DE ASSUCAR EM CAMPOS

CAMPOS, 28 (União)—Desde o inicio da safra de 1933-34 até hontem, Campos exportou, para varios Estados e para o estrangeiro, 920.853 saccas de assucar de 60 kilos cada uma.

* * *

A COTAÇÃO DO ALGODÃO EM JOÃO PESSÔA

JOÃO PESSÔA, 28 (União)—O algodão, no mercado local, continua sem cotações irregulares, tendo sido os typos "Sertão" e "Mate", de 1ª qualidade, negociados ainda hontem por 49$000.

* * *

O NOVO DIRECTOR GERENTE DO BANCO DE S. PAULO

S. PAULO, 28 (União)—O sr. Pergentino de Freitas assumiu o cargo de director gerente do Banco de S. Paulo, cargo para que foi recentemente eleito.

Secção Economica do DIARIO CARIOCA
DIRECÇÃO: F. J. TEIXEIRA LEITE

Diario Economico

INFORMAÇÕES FINANCEIRAS E COMMERCIAES

CAMBIO

Libra: 4 7|128 d. — 59$190.

O mercado cambial official regulou, hontem, com a libra, dollar, franco suisso, marco e peso argentino em alta. O esterlino ascendeu $114 para saques a vista, taxando-se a 4 7|128 d. (libra 59$190), contra 4 1|16 d. (libra 59$076) do ultimo dia. Para cobranças a prazo a alta da moeda ingleza foi de $113 e para coberturas $120.

O dinheiro "yankee" ascendeu $020, o suisso $005, o germanico $025 e o argentino $005.

O franco belga baixou em $015, permanecendo sem alteração os demais.

As taxas officiaes foram as seguintes:

PARA SAQUES

	A 90 d|v.
Londres	58$794
	A vista
Londres	59$190
Nova York	11$920
Paris	$793
Zurich	3$925
Hamburgo	4$820
Hamburgo	4$830
Milão	1$030
Lisboa	$540
Madrid	1$640
Bruxellas	2$820
Buenos Aires	3$450
Montevidéo	6$200

PARA COBERTURAS

	A 90 d|v.
Libra	57$890
Dollar	11$560
Franco	$758
Lira	$970
Marco	4$530
	A vista
Libra	58$290
Dollar	11$660
Franco	$763
Lira	$980
Franco	[illegible]
Marco	4$590
	Via Cabo
Libra	59$490
Dollar	11$710

CAMBIO LIVRE

Vigoraram os seguintes saques:

Libra	66$500
Dollar	13$400
Franco	$895
Franco belga	3$150
Franco suisso	4$405
Florim	9$160
Marco	5$430
Peseta	1846
Lira	1$160
Peso argentino	3$550
Peso uruguayo	5$500
Escudo	$309

CAMBIO ESTRANGEIRO

Cotações da libra no fechamento da Bolsa de Londres:

S|Nova York	4.97 1|2
S|Berlim	12.30
S|Paris	74.87
S|Amsterdam	7.28
S|Zurich	15.13
S|Madrid	36.12
S|Genova	57.62
S|Bruxellas	21.14
S|Lisboa	110 1|8

CAMARA SYNDICAL DOS CORRETORES

Curso official do cambio e moedas metallicas

Praças	A vista
S|Londres	59$368
S|Paris	$785
S|Italia	1$030
S|Allemanha	4$782
S|Portugal	$540
S|Belgica (papel)	—
S|Belgica (ouro)	2$823
S|Hespanha	1$650
S|Suecia	—
S|Noruega	—
S|Dinamarca	—
S|Syria e Palestina	—
S|Tcheco Slovaquia	$500
S|Nova York	11$917
S|Montevidéo	6$200
S|Montevidéo	—
S|B. Aires (peso papel)	3$450
S|B. Aires (peso ouro)	—
S|Holanda (florim)	8$220
S|Japão (yen)	—
S|Russia	—
S|Austria	—
S|Canadá	—
S|Chile	—
[illegible]	
Libra, papel	66$385
Dollar, papel	13$400
Franco, papel	$880
Escudo, papel	$610

CAFE'

O mercado cafeeiro do disponivel; abriu e trabalhou, hontem, em posição sustentada, com as cotações de todos os typos, á mesma base do dia anterior e 14$000 do typo 7. Os compradores mostraram-se interessados na acquisição do genero, de modo que os negocios correram em escala desenvolvida porém já mais fraca do que na vespera.

A commissão de preços sorteada, constou das firmas: Pinto & Cia.; Eduardo Araujo & Cia., e Ferreira Britto Companhia, que como no ultimo dia, cotou o typo basico 7, a razão de 14$000 por dez kilos, base official em que foram declaradas vendas durante o dia, no Centro num total de 4.805 saccas, sendo 2.147 no primeiro movimento e 2.685 no posterior, contra 5.850 collocadas ante-hontem. Fechou inalterado o mercado.

COTAÇÕES DO DISPONIVEL

Typo 3	16$000
Typo 4	16$500
Typo 5	15$000
Typo 6	14$500
Typo 7	14$000

MERCADO A TERMO

O termo, no pregão inicial, se bem que declarado calmo, regulou em posição inferior podendo-se taxal-o como frouxo.

As vendas foram insignificantes, 500 saccas, com baixas de 50 réis sobre Fevereiro, 25 réis sobre outubro e novembro, sem alteração sobre os demais mezes.

COTAÇÕES DO TERMO

1ª Bolsa

Vendedor

Mezes	Preços
Outubro	14$000
Novembro	14$250
Dezembro	14$400
Janeiro	14$450
Fevereiro	14$475
Março	14$500

Comprador

Mezes	Preços
Outubro	13$925
Novembro	14$200
Dezembro	14$350
Janeiro	14$350
Março	14$350

2ª Bolsa

Comprador

Mezes	Preços
Outubro	14$000
Novembro	14$250
Dezembro	14$375
Janeiro	14$425
Março	14$500

Vendedor

Mezes	Preços
Outubro	13$875
Novembro	14$150
Dezembro	14$300
Janeiro	14$325
Fevereiro	14$300
Março	14$325

Neste pregão foram vendidas 10.500 saccas do producto, que sommadas com as 500 vendidas pela manhã, perfazem um total de 10.550 saccas vendidas no dia de hontem.

O mercado no encerramento foi declarado calmo, com baixas nos preços dos diversos mezes comprador.

ASSUCAR

O mercado assucarino, na data de hontem, trabalhou em sua forma habitual, ou melhor dizendo, firme.

Não obstante a firmeza mantida nos trabalhos do da, o movimento foi muito reduzido, só havendo Campos, como interessado comprador, que enviou-nos 99 saccos do producto.

As vendas attingiram a cifra identica. Tendo o movimento de hontem accusado igualdade de saccos entrados e saidos, o stock ficou no mesmo, constando de 29.678 saccos.

Os vendedores não apresentaram alterações para os preços dos diversos typos que desta forma continuam estabilisados nas seguintes cotações:

Branco Christal de 51$000 a 51$500.

Christal amarello de 48$000 a 50$000.

Mascavos de 44$000 a 45$000.

Mascavinhos: Não há.

ALGODÃO

O supra citado mercado, tem ultimamente trabalhado calmo, com regular depreciação do producto.

Os preços, teem soffrido seguidas baixas, mantendo-se retrahidos, os diversos centros exportadores.

"Constando que, industriaes actualmente em nosso paiz desejam adquirir todo o algodão da presente safra, analysamos a actual situação do mercado. — ("Os preços em vigôr, não apresentam conveniencias aos importadores estrangeiros se bem que a situação tenda a modificar-se.

Em Liverpool, os preços são de 28$000 por dez kilos, ao passo que os do nosso mercado, oscilla mde 30$ a 30$, accrescentando-se ainda uma despesa de . . 6$000 mais ou menos, para transporte.

Este facto, redunda numa differença apreciavel e prejudicial para exportação."

O mercado trabalhou hontem, na forma seguinte:

ENTRADAS

	Fardos
João Pessôa	433
Ceará	114
Rio Grande do Norte	284
Pernambuco	116
Total:	614

SAIDAS

Sairam hontem 614 fardos.

Existencia 9.877 fardos.

Os preços, mais uma vez permaneceram sem modificações obedecendo as seguintes cotações:

FIBRA LONGA

	Seridó
Typo 3	44$500 a 45$500
Typo 4	43$500 a 44$500

FIBRA ME'DIA

	Sertões
Typo 3	44$000 a 45$000
Typo 5	41$000 a 42$000
	Ceará
Typo 3	Nominal
Typo 5	40$000 a 41$000

FIBRA MATTAS

	Paulistas
Typo 3	Nominal
Typo 5	40$000 a 41$000

CEREAES

Arroz	sacca
Agulha amarellão	72$ a 75$000
Idem, esp. brll.	70$ a 72$000
Idem 1ª	65$ a 66$000
Idem esp.	66$ a 68$000
Idem 1a	62$ a 64$000
Idem, 2a	54$ a 58$000
Idem, 3ª	44$ a 50$000
Japonez esp.	50$ a 52$000
Idem 1ª	48$ a 49$000
Idem 2ª	46$ a 47$500
Idem 3ª	40$ a 41$000
Feijão:	
Preto esp.	21$ a 23$000
Preto bom	Nominal
[illegible] grande e meudo	24$ a 26$000
Enxofre — Nominal.	
Manteiga novo	27$ a 30$000
Mulatinho	18$ a 25$000
Amendoim	—
Fradinho nacional — Nominal.	
Milho:	
Catete verm.	19$5 a 20$5
Idem amarello	18$ a 19$0
Idem, mesclado	17$0 a 17$0
BATATAS	
Interior, kilo	$600 a $940
Sul	$360 a $760
Estrang. caixa	35$0 a 40$0

Movimento de Vapores

VAPORES ESPERADOS

DOS ESTADOS UNIDOS:

Nova York e esc., "Southern	
Outubro:	
Nova York e esc., "Camamu"	4
Nova York e esc., "Soutern Prince"	5
Hamburgo e esc., "American Legion"	12
Idem, "Argentina"	14
Nova Orleans e esc., "Del Sud"	16
DA EUROPA:	
Hamburgo e esc., "Madrid"	30
Outubro	
Londres e esc., "Highland Brigade"	1
Stockolmo e esc., "K. Margaretta"	2
Bordéos e esc., "Massilia"	3
Hamburgo e esc., "Monte Rosa"	3
Amsterdam e esc. "Flandria"	4
Havre e esc., "Lipari"	4
Trieste e esc., "Oceania"	5
Southampton e esc., "Alcantara"	5
Genova e esc., "Conte Grande"	5
Antuerpia e esc., "Olympia"	7
Hamburgo, e esc., "Bayern"	11
Londres e esc., "Avila Star"	15
DO RIO DA PRATA	
Rio da Prata "Belle Isle"	30
Outubro:	
Idem "Astrid"	1
Idem "Orania"	2
Idem "Principessa Giovanna"	2
Idem "Western Prince"	4
Idem "Del Norte"	4
Idem, "Augustus"	6
Idem "Almanroza"	7
Idem "Pacific"	7
Idem "Almeda Star"	9
Idem "Highland Princess"	9
Idem "Southern Cross"	11
Idem "Espana"	14
Idem, "Southern Prince"	18
Idem, "Massilia"	18
DE CABOTAGEM	
Manáos, e esc., "Campos"	30
Outubro:	
Belem e esc., "Almirante Jaceguay"	1
Cabedello e esc., "Araraquara"	1
Porto Alegre e esc., "Aranguá"	2
Antonina e esc., "Campinas"	3
Cabedello, e esc., GFGFGFG	
Laguna e esc., "Carl Hoepecke"	5

VAPORES A SAIR

PARA OS ESTADOS UNIDOS

Outubro:	
Nova York e esc., "Parnahyba"	2
Idem "Western Prince"	4
Nova Orleans e esc., "Del Norte"	4
Nova York e esc., "Southern Cross"	11
Idem "Taubaté"	17
PARA EUROPA:	
Havre e esc., "Belle Isle"	30
Outubro:	
Antuerpia e esc., "Astrida"	1
Amsterdam e esc., "Orania"	2
Genova e esc., "Principessa Giovanna"	2
Idem "Augustus"	6
Antuerpia e esc., "Dora"	6
Southampton e esc., "Almanzora"	7
Scandinavia e esc., "Pacific"	7
Hamburgo e esc., "Alcyone"	8
Londres e esc., "Almeda Star"	9
Idem "Highland Princess"	9
Finlandia e esc., "Bore VIII	9
Hamburgo e esc., "Almirante Alexandrino	10
Idem "Espana"	14
Bordéos e esc., "Massilia"	18
PARA O RIO DA PRATA:	
Rio da Prata, "Madrid"	30
Outubro:	
Rio da Prata, "H. Brigade"	1
Idem "K. Margaretta"	2
Idem "Massilia"	3
Idem "Monte Rosa"	3
Idem "Flandria"	4
Idem "Lipari"	4
Idem "Southern Prince"	5
Idem "Oceania"	5
Idem "Alcantara"	5
Idem "Conte Grande"	6
Idem "Olympia"	6
Idem "American Legion"	12
Idem, "Argentina"	14
Idem, "Avila Star"	15
Idem, "Sierra Nevada"	18
Belém e esc., "Commandante Ripper"	28
Laguna e esc., "Aspirante Nascimento"	30
Cabedello e esc., "Itatinga"	30
Outubro:	
Aracaju' e esc., "Itapura.	1
Laguna e esc., "Anna"	1
Belém e esc., "Itapagé"	3
Porto Alegre e esc., "Araraquara"	3
Cabedello e esc., "Araranguá"	4
S. Francisco e esc., "Laguna"	4
Recife e esc., "Piratiny"	5
Parnahyba e esc. "Campinas"	5
Laguna, e esc. "Carl Hoepecke"	9

MARITIMAS

OS DIRIGENTES DA FEDERAÇÃO E O INSTITUTO DOS MARITIMOS

O presidente interino do Instituto de Aposentadoria e Pensões dos Maritimos, dr. Pau e Camara, que, com excepcional brilho e competencia, o vinha dirigindo, ao que consta, recebeu um lamentavel telegramma do presidente da Federação dos Maritimos, desapprovando o despacho que deu ao pedido de demissão do dr. Barreto Dantas, do cargo de superintendente.

Parece incrivel que os dirigentes da Federação que não procuram conhecer e trabalhar para as finalidades legaes proprias, e nem siquer dar audiencia ao Conselho Deliberativo venham insistindo em tomar parte na vida intima administrativa do Instituto de competencia de um delegado do governo, querendo immiscuir-se e dar parecer sobre assumptos que, de modo algum estão em sua alçada.

Cada dia essa situação irá irritando mais, até que terá consequencias e que terão punição para esses intrusos, que, afinal, estão desprestigiando a laboriosa classe dos homens do mar.

VARIAS NOTICIAS

De regresso do extremo norte do paiz, é esperado hoje, ás 7 horas, o paquete "Santos".

—— O presidente da Republica, assignou decreto na pasta do Trabalho, nomeando presidente do Instituto dos Maritimos o dr. Luiz Aranha.

—— Com a clausula oitava desembarcou, de bordo do "Commandante Ripper", o segundo commissario Orlandino Nogueira.

—— Relativamente as actividades da secção de "Tombamento", recem-criada no Lloyd, e mais conhecida por "Gruta das Vantagens", continuam os protestos pelas iniquidades que vêm sendo postas em pratica.

Alguns conferentes da referida "Gruta", continuam a affirmar, que ali o director da empresa é quem menos manda!

A Royal resiste aos tombos...

Faça esta experiencia, se quizer. Porém, peior que os tombos é o trabalho diario a que está sujeita a sua machina.

A ROYAL resiste a tudo isso e ainda lhe offerece serviços rapidos e perfeitos, dado os seus ultimos melhoramentos como seja a "Liberdade de Mutação" que não só permitte maior capacidade de serviço aos seus auxiliares como, tambem, evita o desalinhamento da machina.

Faça o snr. mesmo uma experiencia e verá a facilidade do seu manejo pelo minimo de esforço.

CASA EDISON
Rua 7 de Setembro, 90 - Rio
CASA ODEON Ltda.
S. Bento, 42 - S. Paulo
Standard

Dr. Alvaro Moutinho

Doenças dos rins, bexigas, prostata, etc. Cura rapida sem dôr da GONORRÉA aguda ou chronica e suas complicações no homem e na mulher, prostatites, cistites, orchites, inflammações do utero, ovarios etc. Tratamento pela electricidade, Diathermia, D'Arsonvalização Ozonotherapia, Estreitamento da Urethra

IMPOTENCIA

10 ás 18 — Buenos Aires, 77 4º.

BLENORRHAGIA Cura radical, no homem e na mulher aguda ou chronica por mais antiga com injecções hypodermicas inoffensivas, sem reacção e sem lavagens, massagens, dilatações ou electricidade.

Tratamento radical de prostatite orchite impotencia, (no moço) estreitamento, Corrimento, regra dolorosa, escassa ou demasiada inflammações do utero e ovario esterilidade

DR. JORGE A. FRANCO — do INS. OSWALDO CRUZ

67, Assembléa — 2 ás 4 — Tel. 2-3112.

Associação Commercial Suburbana do Rio de Janeiro

A 25 do corrente reuniu-se a Directoria da Associação acima, conjuntamente com as suas commissões, á rua Assis Carneiro, 17-sob. (estação de Piedade), sob a presidencia do sr. Francisco Antonio Pinto, presidente, ladeado pelos srs. Antonio José Vaz, primeiro secretario, Valentim Machado Fagundes, primeiro thesoureiro, e Tte. cel. Honorio Figueira, primeiro procurador.

A sessão começou ás 21 horas sendo lida, discutida e approvada a acta da sessão anterior. O expediente constou da leitura de numerosos papeis recebidos de diversos e de copias de outros papeis enviados a diversos.

Foi lido tambem o parecer da commissão de finanças sobre o balancete de caixa, do mez findo, bem como um outro da mesma commissão sobre o balancete de razão.

Da leitura do expediente constaram oito propostas de novos socios que foram aceitas a saber: — srs. João Ribeiro de Azevedo, Ignacio de Castro, Octavio de Almeida Figueiredo, Arlindo Teixeira, Antonio das Dôres, Hemeterio Martins, João Rodrigues Mesquita e Manoel de Barros. No bem social falaram o primeiro secretario Antonio José Vaz, primeiro thesoureiro Valentim Machado Fagundes, primeiro procurador Tte Cel. Honorio Figueira, relator da commissão de finanças Antonio Julio Vidal, relator da commissão de syndicancia Aristides Ferreira Jorge, relator da commissão de beneficencia Pulcherio Machado e o advogado dr. Joaquim Rodrigues Neves. Passou-se em seguida ao bem geral, no qual foi dada a palavra a quem della quizesse fazer uso, e como nenhum director quizesse manifestar-se, o presidente agradeceu o comparecimento dos presentes e encerrou a sessão, ás 21, 1|2 horas.

O Mangue em Polvorosa

MORTO DURANTE UM CONFLICTO ENTRE SOLDADOS: UM DESCONHECIDO AS PROVIDENCIAS DA POLICIA DO 13º DISTRICTO

Conforme já foi noticiado, quando mais intenso era o movimento na zona do Mangue, ante-hontem, á noite, no botequim da rua Visconde Itauna na esquina de Nery Pinheiro, houve um violento conflicto entre soldados do Exercito, sendo disparados varios tiros.

Serenados os animos, foi encontrado estirado na calçada um militar. Chamada a policia compareceu ao local a policia do 13º districto, que após as formalidades legaes, fez remover o morto para o necroterio.

Nenhum documento foi encontrado em poder do soldado que pudesse identifical-o.

A victima que apparentava 24 annos, é de cor preta e vestia uma farda do Exercito.

A policia apprendeu junto ao morto, um revólver typo "Dragon" com a carga desfalcada.

No inquerito instaurado na delegacia, da rua Visconde de Itauna, depoz o proprietario do botequim, que foi intedictado pela policia.

Entretanto, o depoimento do negociante nada esclareceu.

As autoridades, têm suspeitas de que não se trate de um militar, pois a farda que o morto vestia, não tinha as insignias da corporação a que devia pertencer.

Afim de mais facilmente se restabelecer a identidade do desconhecido foram requesitadas as suas fichas dactyloscopicas para serem enviadas a 1ª Região Militar.

CONFIANÇA PREDIAL S. A.

Communica aos seus distinctos clientes e amigos que acaba de transferir os seus escriptorios para a

RUA DO CARMO N. 66

onde espera continuar merecendo a preferencia de suas honrosas ordens.

A DIRECTORIA

Criança sadia e bem alimentada

O leite materno é insubstituivel ás crianças até 6 mezes de idade

Só em casos excepcionaes, a criterio de medico especialista será feita alimentação artificial ou mixta (ao seio e na mamadeira) Criança bem alimentada é criança calma; dorme bem e chora pouco. A alimentação mal orientada determina, entre outras complicações, as diarrhéas, que são os espantalhos das mães. Remedios para essas diarrhéas se recommendam, modernamente, regime adequado e o Eldoformio, que combate as dejecções liquidas ou semi-liquidas, as fermentações, defendendo a mucosa intestinal das irritações.

Dr. Oswaldo Barbosa

PROF. DE CLINICA MEDICA DA FACULDADE DE MEDICINA DO PARA'

Doenças do figado, estomago, pulmões e coração. Installações completas de electricidade medica, raios X, alta frequencia, banhos hydro-electricos e de luz, raios ultra vermelhos e ultra violetas

EXAMES DE LABORATORIO.

CONSULTORIO: 7 de Setembro, 135, 3º andar — 2-0508. RESIDENCIA: — Rua Paulino Fernandes, 82—Botafogo. 6 2231.

A' PRAÇA

A CONTINENTAL PUBLICIDADE LTDA.

communica aos seus clientes a mudança de seus escriptorios para a

AVENIDA RIO BRANCO N.º 173-5.º AND.

para onde transferiu os seus Departamentos de LUMINOSOS A GAZ NEON — APPARELHOS GIRACOLOR — PROPAGANDA EM GERAL —— TEL. 2-4035

Seu Terno é Velho?

Não ponha fóra. Mande a Alfaiataria A' Moda virar pelo avesso que elle fica novo.

RUA URUGUAYANA Nº 107

QUER GANHAR SEMPRE NA LOTERIA?

A ASTROLOGIA offerece-lhe hoje a RIQUEZA. Aproveite-a sem demora e conseguirá FORTUNA e FELICIDADE. Orientando-me pela data de nascimento de cada pessoa descobrirei o modo seguro que com minha experiencia todos podem ganhar na loteria sem perder [illegible] Mande seu endereço [illegible] para enviar-lhe GRATIS "O SEGREDO DA FORTUNA". Milhares de attestados provam as minhas palavras — Meu endereço: Prof. PAKCHANG TONG Gral Mitre 2241 - Rosario (S. Fé) (Rep. Argentina)

Dinheiro não é agua

Mande virar seu terno pelo avesso na Alfaiataria A' Moda, á rua Uruguayana n. 107. Elle fica novo.

Dr. Brandino Corrêa

Molestias do apparelho Genito - Urinario no homem ou na mulher — OPERAÇÕES — Utero, ovarios prostata, rins, bexiga, etc Cura rapida por processo moderno sem dôr da

GONORRHE'A

e suas complicações — Prostatites, orchites, cystites, estreitamentos etc Diathermia Darsonvalização — Rua Republica do Perú n.º 23, sob. das 7 ás 8 1|2 e das 14 ás 18 horas. Domingos e feriados das 7 ás 9 hs.

Fausto Jogará, Provavelmente, Contra o Fluminense

VASCO E FLUMINENSE NA MAIOR PELEJA DE AMANHÃ

Como se Prepararam os Adversarios Para a Peleja — Um Desfile de Valores — O Que o Vasco Deve Temer

O Vasco e Fluminense farão amanhã, a maior peleja do dia. Dizemos assim attendendo, não só na belleza technica de que a jornada promette revestir-se, como, tambem, pela emoção que se espera do seu desenrolar. O valor dos adversarios em choque parece assegurar o brilho technico da partida. O Vasco e o Fluminense, de facto, sobresaem, em nitido relevo, no scenario da corrente temporada. Não será preciso, por certo, exalçar aqui, a "performance" excepcional que, no decurso do campeonato da cidade, recemfindo, cumpriu o club de São Januario. Foi uma campanha brilhantissima, em que se multiplicam os triumphos. O "onze" da camisa preta vale, ainda, pela regularidade que imprime á propria actuação. A sua acção não se faz através de altos e baixos. E' fixa. Observa-se, no Vasco, a força do conjunto; os seus elementos se combinam de modo admiravel. Por isso, o Club da Cruz de Malta, sagrou-se como um dos teams mais fortes do paiz. E' perigosissimo para qualquer adversario. O Fluminense tem experimentado revezes por vezes. Mas é incontentavel que, no seu quadro, se reunem valores de classe incontestavel. Póde surpreender os mais sérios adversarios; e seria injusto negar que, no embate de amanhã, em que medirá forças com o Vasco, as suas possibilidades sejam minimas. O Club de S. Januario não encontrará,

Italia

Brant

nelle, uma presa facil; cumpre, pelo contrario, que os seus homens não economizem esforços. A offensiva tricolor constitue um perigo permanente. Constitue-se de valores reaes.

Combina, por vezes, de maneira desconcertante. Dahi a necessidade de que a defesa vascaina se conduza com segurança e energia.

Os jogos e os juizes de amanhã

BANGU' x FLAMENGO — Campo do Bangú — Juiz: Loris Valdetaro Cordovil — Chronometrista: Nicoláo de Tommaso e "linesmen": Humberto Thomé, Djalma Cunha, José Valerio e Fioravanti D'Angelo.

FLUMINENSE x VASCO — Stadium do Fluminensse — Juiz: Carlos de Oliveira Monteiro — Chronometrista: Armando Segadas Vianna — "Linesmen": Haroldo Drolse, Antonio Thiago, Horacio de Oliveira e Pedro Gomes de Carvalho.

S. CHRISTOVÃO x AMERICA — Campo do São Christovão — Juiz: Jorge Marinho — Chronometrista: Baldomero C. Fuentes — "Linesmen": Alvaro Affonso, Oswaldo Teixeira, J. Segadas Vianna e Hernani Leal.

Consoante o que apurámos, hontem, provavelmente o "referee" Jorge Marinho, não poderá dirigir a peleja São Christovão x America, por se encontrar contundido.

Para assignaturas de jornaes e revistas
PROCURE
A ECLECTICA
AV. RIO BRANCO, 137 — RIO
Rua S. Bento, 11 — S. Paulo.

BOX

Quando será realizado o combate Jack Tigre x André Miguez?

ESTARA' O CAMPEÃO NACIONAL COM RECEIO DO URUGUAYO?

Ha algumas semanas passadas, os jornaes noticiaram que a Empresa Pugilistica Brasileira estava cogitando da realização do combate Jack Tigre x André Miguez, cujos effeitos se fez sentir logo, pelo interesse que o mesmo começára a despertar.

Dias após, quando convictos estavamos de que o dito seria effectuado, Jack Tigre procurou a redacção de uma matutino para declarar que a Empresa lhe queria pagar uma bolsa irrisoria para que lutasse com Miguez.

Esse argumento, entretanto, ao que parece, não tem fundamento, pois que, o que os dirigentes da referida Empresa dizem, diverge appostamente ás declarações do valente campeão nacional dos leves.

Deante disso, não sabemos qual as razões em que Jack procura se apegar, para evitar o seu encontro com o scientifico lutador uruguayo.

Será receio? Não cremos! Esperamos que Jack Tigre defina claramente o seu modo de pensar, afim de que não paire duvidas quanto á sua coragem admiravel, e por tantas vezes posta em prova.

DUAS PELEJAS QUE PODEM OFFERECER EMOÇÕES FORTES

Bangu' e Flamengo, S. Christovão e America

Francisco

Além da batalha entre Vasco e Fluminense, que é a grande attracção da tarde sportiva, o domingo offerece mais dois jogos e ambos bem interessantes. Um delles marca o encontro do Bangú com o Flamengo. O outro é o choque do C. Christovuo com o America. Vejamos, primeiramente, o encontro Bangú e Flamengo. E' uma jornada de aspectos curiosos. O Bangú deu uma demonstração positiva de efficiencia, abatendo o America. O seu conjunto reune jogadores energicos, enthusiasticos, que se batem incansavelmente pela victoria. Está em excellentes condições de treino. Os seus homens estão preparados physicamente e moralmente para as maiores pelejas. O Flamengo, por sua vez, é um club que se impoz á admiração dos affeiçoados da pelota. Ha pouco, elle suscitava enthusiasmos geraes no meio dos seus adeptos triumphando sobre o Fluminense. E' um quadro de que os mais fortes adversarios temem, sempre e sempre, as reacções mais energicas. Os seus jogadores impregnam-se, tanto como antes do enthusiasmo que se tornou tradicional no club. Tem bastante resistencia moral para vencer as suggestões do desanimo. A batalha São Christovão e America justifica curiosidades especiaes. O São Christovão não tem sido feliz no "Torneio Extra". A sua estrella empallideceu por varias vezes. Não teve, ainda, a sensação de um triumpho. E, dado a delicadeza de sua situação, uma nova derrota seria de consequencias lamentaveis e viria abater, mais e mais, as suas possibilidades. Por isso mesmo, os seus jogadores se vão empenhar, em esforços supremos, para a conquista da victoria. O America mostrou que está em fórma excellente na peleja que

Jurbas

sustentou contra o Vasco. A pugna concluiu-se, como se sabe, por um empate que, dado a efficiencia incontestavel do Vasco, assume as proporções de um bello feito.

S. Club Assicurazioni

Realizando-se hoje, no campo do Botafogo F. C., ás 15 horas, um jogo amistosa, entre a Assicurazioni e o forte conjunto do Boa Vista F. C., pedimos o comparecimento dos jogadores abaixo escalados, em nossa séde, ás 2 horas, afim de seguirem incorporados para o local do encontro, chefiados pelo sr. Waldemar Gameiro:

O team é este — Bazzarelli, Henrique Grecchi, Primo, Martins, Dello, Orlando, Pereira, Moacyr, Celso, Miller. Reservas: Indio, Rossio, Corintho e Magella.

Dr. Pedro de Castro
Clinica Medica. Doenças pulmonares. Tuberculose. Tratamento Especializado. — Carioca, 33. Segundas, quartas e sextas. — Tel. 2-0312.

SEU TERNO E' VELHO?
Elle fica novo. Mande virar pelo avesso á rua Uruguayana n. 107.
ALFAIATARIA A' MODA

Recreativas

CIGARRA CLUB

Será um acontecimento no recreativismo carioca, a festa dansante que a directoria do Cigarra fará realizar em seu salão, hoje.

Essa festa, que alcançará exito denomina-se "Noite do Perfume".

Impressionará magnificamente a decoração original e de grande effeito com que "Belotão" preparou o salão para a realização da festa "Noite do Perfume".

O que mais vem despertando a attenção dos frequentadores do gremio de A. Bruno, pela originalidade é a farta distribuição do Perfume Alhambra, aos cavalheiros e as damas.

O successo da festa "Noite do Perfume" está na rica medalha que será sorteada entre os frequentadores do Cigarra, servindo dessa fórma de uma feliz recordação da directoria do estimado club.

Duas orchestras animarão a alegria e o enthusiasmo dos que tiverem a felicidade de penetrar no salão do gremio da praça Onze.

Para essa festa, o DIARIO CARIOCA, convidado especialmente, far-se-á representar pelo seu chronista carnavalesco.

UNIÃO DE BOMSUCCESSO

Attendendo a um gentil convite que nos fez o sr. José Lourenço Filho, presidente desta sociedade, comparecemos sabbado ultimo ao baile que nessa noite ali se effectuou sob o patrocinio da "Ala da Primavera", composta por alguns associados.

A julgar pelo inicio da festa, pois que lá estivemos ás primeiras horas da sua realização, a sua concurrencia foi bastante numerosa, posto que á nossa chegada já o salão regorgitava de convidados.

A jazz foi o ponto fraco da reunião. Tocava sem harmonia e sem rythmo, atrapalhando os dansarinos.

A directoria do club recebeu attenciosamente o nosso representante e convidou-o a fazer parte da commissão julgadora do concurso de fox e valsa que se effectuará amanhã domingo, nesta sociedade. Da referida commissão são membros tambem o chronista Pierrot e o sr. Job Ramos Oliveira.

CENTRO CIVICO DE IRAJA'

Na séde deste Centro, á rua Monsenhor Felix n. 583, estação de Irajá ,realizar-se-á hoje, ás 20 e meia horas um grandioso festival artistico organizado pelos amadores, Temistocles Jardim e Silva Rocha, dedicado ao Regimento de Cavallaria da Policia Militar, que obedecerá ao seguinte programma:

1ª parte — Será apresentada linda opereta em 3 actos intitulada: "Amores de cigana" de autoria do actor João José, musicada pelo maestro Valdemiro Guedes em homenagem ao coronel Souto Maior, com a seguinte distribuição:

Toscano, Temistocles Jardim; Hortencia, Lucinda Silva; Ignacio, José Bastos; Maria, Rosa Lobo; Commissario, João Dias; Ponto, Cezario Vieira; Machinista, Silva Rovha; Furtado, Lobo Junior; Marcos, João José; Cordeiro, Antonio Pinto; Alfredo, Manoel Teixeira; Alvaro, Dilermando Gonçalves; Promptidão, J. Santos; Lacaio, M. Santos.

Os acompanhamentos serão feitos por grandiosa orchestra sob a regencia do competente maestro sr. Valdemiro Guedes.

2ª parte — Colossal acto variado sob a direcção do actor Assis no qual tomará parte além dos multos amadores do Centro, diversos artistas dos nossos melhores theatros dentre os quaes por especial defferencia aos festejados o illustre professor de illusionismo Fum-Marum chegado recentemente de Montevidéo, o qual promette enganar a todos com os seus bellos trucs de magia moderna.

CLUB DOS FENIANOS

O tradicional Club dos Fenianos realiza hoje e amanhã duas magnificas festas no "Poleiro", em honra ao seu insigne artista Manoel Faria laureado este anno pela nossa Escola de Bellas Artes com o premio maximo de viagem a Europa.

Hoje, ás 23 horas terá inicio nos amplos salões dos "angorás" um majestoso baile com o concurso de uma banda de musica militar e da Tuna Carioca, estando as dependencias do club feéricamente illuminadas e artisticamente ornamentadas em flores naturaes.

Amanhã em continuação a festança será servida ás 17 horas uma succulenta feijoada dedicada aos collegas de Manoel Faria e ao professorado da Escola de Bellas Artes, havendo a seguir grandioso baile animado pela Tuna Carioca e pela Escola de samba do morro do Salgueiro, que se apresentará em grande uniforme e interpretará o verdadeiro samba brasileiro que de facto teve origem no morro, alma da nossa cidade.

CONGRESSO DOS FENIANOS

O "senado" da praça Tiradentes vae reunir hoje, os seus associados e um grande numero de convivas, que irão participar da estupenda festa que nesta noite se effectuará em homenagem ao seu presidente sr. Miguel Barreiros Cavanellas, o popularissimo "Minó", que acaba de regressar de sua viagem á Europa.

Nessa reunião, que terá inicio ás 22 horas, serão tambem inaugurados os melhoramentos levados a effeito na séde do club alvi-rubro.

João Luiz Pereira, o secretario dos "congressistas", enviou um attencioso convite ao DIARIO CARIOCA que se fará representar por um de seus redactores.

DEMOCRATICOS

Constitue o "Grupo dos Independentes", a linha de frente follona do victorioso club da rua do Riachuelo. Portanto, sempre que esse scratch fuzarqueiro, annuncia uma festa ella é esperada com ansia e interesse dadas não só á sympathia como o succeso de todas que patrocinam.

A festividade de sabbado foi promovida por tal rapaziada e, ainda esta vez, os "Independentes" fizeram prova do seu prestigio, levando ao "castello" um punhado numeroso de convivas que dansou com enthusiasmo durante toda a noite.

A directoria dos "carapicu's" designou Picareta, seu secretario geral, para receber os chronistas recreativos, e, desobrigando-se dessa missão, elle deu aos collegas uma acolhida cordial e affavel.

"CLUB DOS 100"

Organizada pela "Ala dos 100" realizar-se-á amanhã, domingo, uma reunião dansante que terá inicio ás 20 horas prolongando-se até ás 23 horas.

Reina grande enthusiasmo entre os componentes da referida Ala, promettendo por isso, grande successo a festa annunciada.

A séde está sendo ricamente ornamentada de flores naturaes e para maior brilho foi contratada uma excellente jazz que não dará tréguas aos dansarinos.

Padre Nosso, Rainz e outros esforçados da Ala envidarão todos os esforços para que esta festa ultrapasse á todas as expectativas.

O ingresso no club far-se-á com a apresentação do recibo do corrente mez.

BANDA PORTUGAL

Vae ser realizada amanhã, domingo, no vasto salão desta sociedade recreativa da rua Senador Euzebio n. 134, uma magnifica tarde-noite dansante.

A festividade transcorrerá das 19 ás 24 horas e será abrilhantada por um optimo conjunto musical que executará apreciado repertorio de musicas dansantes.

Os associados terão ingresso com o recibo n. 9 (setembro) e a apresentação da carteira social, sendo exigido traje completo.

AMANTES DA ARTE CLUB

O sympathico gremio dansante da rua da Passagem 101 vae realizar amanhã domingo uma "matinée" cujo inicio está marcado para ás 15 horas.

Tocará uma optima jazz-band que executando um repertorio moderno e variado garantirá o exito dessa reunião.

Essa festa, como tudo nos leva a crer, encerrará de modo auspicioso o mez de setembro neste antigo club.

LORD CLUB

O pessoal fuzarqueiro da "Guarda Vermelha" vae levar a effeito hoje um formidavel baile que, a julgar pelas festas anteriores dessa Guarda, deverá transcorrer bastante concorrida e animada.

O inicio da festividade será ás 22 horas e se prolongará até ás 4 de domingo.

A Tuna Mambembe, sob a direcção de Raul Malagutti, impuusionará ás dansas executando o seu apreciado repertorio que, por certo, será bisado.

CAPRICHOSOS DA ESTOPA

Os amantes da alegria e seus derivados, a dansa por exemplo, residentes em Botafogo, terão na data de hoje, o seu grande dia.

O "Caprichosos da Estopa", o veterano gremio recreativo da rua da Passagem, havendo cumprido á ordem do delegado Rego Monteiro, quando por excesso de zelo funccional nessa jurisdicção, abrirá os seus salões.

O dr. Hugo Auler, autoridade ali em exercicio, vem de revogar a ordem do sr. Rego Monteiro e sobre o reinicio das actividades desse gremio recreativo e carnavalesco, recebemos um attencioso convite.

DUAS POR DIA

Quando o Ludu (Hilton Arêde) leu nos jornaes que, da commissão julgadora do concurso de fox que se vae effectual amanhã no União de Bomsuccesso, faz parte o sr. Job Ramos de Oliveira, sorriu e disse ao A. Zul:

— Que bobagem! Esses "ramos de oliveira" estavam bem para fazer uma bonita ornamentação do salão, e elles os puzeram na commissão julgadora...

O Minó contava a um grupo de "senadores" as peripecias de sua viagem á Europa:

— Ia tudo muito bem, mas, quando cheguei em Lis... "boa" tive uma "má" noticia...

CASA DE SAUDE SÃO SEBASTIÃO
160—RUA BENTO LISBOA—160
Telephones: 5-4001 — 5-4002
DIARIAS DESDE 15$000
Situada no local mais aprazivel desta cidade. Aberto á clinica de todos os srs. medicos.
OPERAÇÕES E PARTOS
REGIMES ALIMENTARES
Duchas Raio X
Medicos: Dr. Cincinato Simões Corrêa — Director: Luiz Simões Corrêa

VESTIR
Bem com pouco dinheiro!
Só, NA
Alfaiataria Estrella D'alva
Facilita-se o pagamento, casimiras nacionaes e estrangeiras.
76 PRAÇA TIRADENTES, esquina da RUA LEDO, antiga SÃO JORGE.

GONORRHE'A
RECENTE OU ANTIGA
CURA-SE em 15 dias, UNICAMENTE com hervas da flora Brasileira, sem dieta alguma. Pacote para uma semana, — 10$000. — Vale Ao Lab. de Pharmacologia da Flora Brasileira, Caixa 3410. S. Paulo.

PHYMATOSAN
AGE
COM SEGURANÇA NA
BRONCHITE, TOSSE
VIDRO POPULAR 2$500 NO DIA

Horacio Velha e Rubens Suarens no Maior Combate de Box Destes Ultimos Tempos

O Que Será o Grande Combate Desta Noite, no Ring do Estadio Brasil — Bergomas, o Formidavel Peso Pesado "Dreaghnout", Substituirá Oscar Davison, na Luta de Semi-Fundo, Contra o Uruguayo Galusso — Seraphim Cardoso Contra Arrigo Bevilaqua

Chegou afinal, o dia em que Horacio Velha e Rubens Soares deverão subir ao ring para realizarem um dos mais movimentados e empolgante combate destes ultimos tempos.

A expectativa que existe em torno do grande cotejo é simplesmente grandiosa e os partidarios de ambos, se mostram apreensivos, receiosos, mesmo, de externar qualquer prognostico em torno do desfecho do sensacional combate. Rubens Soares e Horacio Velha estão bem preparados e não ha duvida que as suas actuações corresponderá plenamente á grande confiança que nelles depositam os seus milhares de afficionados.

Ambos possuem o mesmo ardente desejo de vencer e por isso, acrecido ainda com a rivalidade existente entre os dois, o combate deverá ser admiravel. A "maravilha" brasileira treinou com o maximo rigor e a sua forma não poderia ser melhor. Por seu lado o "fighter" luso encontra-se em "ponto de bala" disposto a reaffirmar os seus grandes méritos depelejador indomito, conseguindo uma bellissima victoria. Mas, o que podemos affirmar é que a "parada" será das mais difficeis tanto para um, como para outro.

Conseguirá Horacio impôr o seu jogo ou Rubens annullará a sua agressividade com a technica desconcertante que possue?

E' o que desejamos saber.

BERGOMAS X MAURO GALUSSO

Oscar Davison, o peso pesado que estava escalado, para enfrentar o campeão uruguayo Mauro Galusso, por intermedio de seu "manager, telegraphou, hontem de São Paulo, communicando a impossibilidade de vir combater aqui, conforme fôra annunciado, em virtude de ter fracturado uma das mãos, durante um treino de luvas que realizava com Bergomas, o gigantesco "dreghmout" italiano. Sendo assim, e como no momento não havia um outro homem de valor capaz de resistir aos impetos do "Matador de Sanches", a Empresa resolveu contratar Bergomas para enfrental-o, unico no momento, capaz de fazer um grande combate com Galusso, que está simplesmente asosmbrado nas suas condições de preparo.

Bergomas, é um pugilista de vigor extraordinario, bastando para a confirmação das nossas palavras as suas brilhantissimas actuações frente ao esthoniano Tapoper e os sei violentos assaltos de verdadeira luta que susteve contra George Godfrey, em São Paulo.

Como se vê, a escolha não poderia recair em melhor pugilista. E o publico poderá assistir a um combate de grandes proporções, movimentado e sangrento.

SERAPHIM CARDOSO X ARRIGO BEVILACQUA

A primeira luta da noite, de profissionaes, será travada entre Seraphim Cardoso, portuguez, e Arrigo Bevilacqua, um optimo elemento bandeirante, que já lutou nada menos de quatro vezes com Attilio Loffredo.

O combate entre ambos promette agradar por ser ambos possuidores de muita valentia e recursos technicos.

A PESAGEM

A pesagem dos boxeadores, será hoje ás 11 horas, na Associação Christã de Moços.

O PROGRAMMA

O programma completo para as lutas de hoje a noite no Estadio Brasil constará do seguinte:

AMADORES:

1ª luta — Santiago (S. C. B. C.) x Antonio Ferro (S. C. M. Santiago (S. C. B. C.) X Antonio Ferro (B. C. M.).

2ª luta — Milton Pinheiro (A. C. B.) x José Bonifacio (G. V. G.)

3ª luta — João Carlos dos Santos (A C. B.) x Assis Vianna (A. C. B.).

PROFISSIONAES

1ª luta —Em 8 rounds de tres minutos, Seraphim Cardoso x Arrigo Bevilacqua.

2ª luta — Semi-fundo — Em 10 assaltos de 3 minutos: Bergomas x Mauro Calusso.

3ª luta — FINAL. Em 10 assaltos de 3 minutos — Horacio Velha x Rubens Soares.

OS INGREESSOS

As geraes serão cobradas ao preço de 4$000.

Fausto deverá jogar contra o Fluminense

PORQUE AINDA NÃO FOI SUSPENSO

Fausto deverá jogar contra o Fluminense. Sabe-se que o center-half dos camisas pretas brigou no match contra o America, com Fassora. Foi proposta a sua suspensão por dois jogos, pelo Departamento Technico. O presidente da Liga só hoje, no emtanto, receberá o parecer, pretendendo demorar-se em estudos.

Preparei-me Com Enthusiasmo, Para Enfrentar Rubens. Dous Homens Pelejando, Um Tem Que Vencer e Acredito Que a Victoria Hoje Ficará Commigo - Diz-nos Horacio Velha

A Reunião de Hoje

ANALYSANDO AS SEIS CARREIRAS

1ª CARREIRA

ESTA' EQUILIBRADO O PREMIO "ARAPOGY"

Yellow, Yetim e Rio Branco, arremataram muito proximos uns dos outros, quando da victoria de Galmita, que marcou, aliás, a sua ultima apresentação em publico.

Esta egualdade de forças, então relevada, faz-nos indecisos, na escolha entre os tres.

Como Yellow foi, então, o primeiro a chegar, damos-lhe preferencia, embora reconhecendo em Rio Branco e Yetim dois temibilissimos inimigos.

A' altura destes animaes, citados deve-se collocar Balbo que correu uma unica vez, deixando optima impressão. O filho de Rataplan, estreando, foi bom quarto de Zoada, Rio Branco e Galmita.

Algazarra, que já ha algum tempo não corre, tem classe, como para não ser desprezada.

2ª CARREIRA

XAMATE SOBRESAE NO PREMIO "GALMITA"

Com excepção de Xamate, os outros competidores do premio "Galmita" vêm dando provas de tão lamentavel precariedade de meios, que aquelle filho de Smokkingg, converte-se em força quasi absoluta da carreira.

Suas ultimas performances tambem não o recommendam muito, mas ainda assim, o cavallo paranaense sobresae, francamente do conjuncto.

Yvon, Trahidor e Kyrial que já tiveram uma classe bem regular, ultimamente correm para fechar a raia.

Legenda, Danubio Azul, Ubá e Diableja, sabemos bem o que valem e Cuauhtemoc, póde extranhar, a sua volta ás corridas planas.

Assim, Xamate transforma-se em forças não pelo valor de suas credenciaes, mas pela ausencia de adversarios, que, na verdade, possam tomar este nome.

3ª CARREIRA

MOYLE BRIDGE E MY DREAM ESTÃO BEM NA CARREIRA

Os concurrentes do premio "Moyle Bridge", que descerão de turma, e que possuem uma classe evidentemente melhor, vinham se desempenhando tão mal ultimamente, que não nos parecem em condições de impôr seu dominio, á Moyle Bridge e My Dream. Estas eguas, que já se encontraram na turma, impressionaram bem no domingo, a primeira escoltando Zorrastron e Clo, e a segunda chegando um pouco mais atrás. Isto é, em quarto. Como, entretanto, teve uma saida desfavoravel, collocamol-a á altura de Moyle Bridge.

Os tres competidores de pessimas credenciaes a que nos referimos, são: Cachalote, Irigoyen e Vicentina.

4ª CARREIRA

VIOLÃO, BOLIVAR E ROULIEN AGRADAM-NOS MAIS

Na ultima vez, em que se apresentaram em publico, Bolivar, Roulien, Violão e Audaz, finalizaram nesta ordem, precedidos por Moyle Bridge, que foi a vencedora. Ha agora uma vantagem de peso que favorece muito a Violão, mas é bom notar que Bolivar e Roulien o antecederam, em terreno pesado, que não lhes agrada. Assim sendo, caso á pista se encontre secca, hoje, devem correr melhor, e, como tal, não se aperceber da vantagem de Violão.

Transvaliana e Marquita estão muito bem collocadas na turma. Se forem... é um perigo. Mineiro, que ainda não correu, este anno, deve estranhar a ausencia, e Vingativo vae perdido.

5ª CARREIRA

BOLICHERO E' O NOSSO FAVORITO NO PREMIO "GANDHI"

Agradaram muito as duas ultimas performances do cavallo Bolichero, secundando de uma feita Anangel, e escoltando, de outra, Arqueiro e Clo. O filho de Ajo, não é animal, lá muito firme, e, portanto não deve inspirar tão grande confiança, como se poderia deduzir de suas performances.

Além do mais, os adversarios que enfrentará, têm demonstrado ser mais ou menos de sua força.

Tanto Salimar, como Leverrier e Ibirapeitan revelaram nas vezes em que se mediram com o companheiro de Yolanda, possuir recursos, para o obrigar seriamente.

6ª CARREIRA

SE ZOADA SAIR, SERA' ADVERSARIA TEMIVEL

Deixou boa impressão a ultima performance da egua Zoada. A filha de Loisir, derrotou um lote modesto de competidores, é certo, mas o fez com absoluta facilidade. E' verdade que passou para uma turma em que seus coetaneos, como Zizi, Uruá, Yale, etc., não têm encontrado successo.

Por isto devemos encarar hoje suas possibilidades com alguma reservas, tanto mais, que a filha de Thévé é um dos animaes mais indoceis que actuam presentemente, entre nós.

Não negamos, comtudo, que se sair, será um dos mais autorisados pretendentes á victoria. A ella seguem-se: Tarzan optimo segundo de Tracajá, Xaréo, Xaxim e Matupiri, que nesta ordem, escoltaram Anonymo e Yonita, que tem boas performances nesta turma.

NOSSOS PROGNOSTICOS

Yellow — Balbo — Rio Branco
Xamate — Yvon — Trahidor
Moyle Bridge — My Dream — Irigoyen.
Violão — Roulien — Bolivar.
Bolichero — Salimar — Ibirapuitan.
Zoada — Xaréo — Tarzan.

MONTARIAS PROVAVEIS

1ª carreira — Premio "Arapogy" — 1.300 metros — Reis: 3:000$000.

		Kilos
1—1	Yellow Waldemiro	51
2—2	Rio Branco, Spiegel	55
3—3	Balbo, Braulio	51
4—4	Yetim, Ignacio	55
5 (5	Algazarra, Geraldo	53
(6	Olada, Brito	40

2ª carreira — Premio "Galmita" — 1.400 metros — 3:000$.

		Kilos
(1	Cuauhtemoc, Pereira	56
1 (2	Ubá, X. X.	52
(3	Trahidor, Geraldo	52
2 (4	Yvon, Nascimento	52
(5	Xamate, Waldemiro	52
3 (6	Diableja, Braulio	52
(7	Kyrial, Bezerra	52
4 8	Danubio Azul, Pierre	52
(9	Legenda, Serra	50

3ª carreira — Premio "Moyle Bridge" — 1.600 metros — 3:000$000.

		Kilos
1	Moyle Bridge, Canales	50
2	Irigoyen, Ignacio	57
3	Cachalote, A. Silva	58
4	Vicentina, Pierre	57
5	My Dream Scanlan	54

4ª carreira — Premio "Chouannerie" — 1.400 metros — 3:000$ — Betting.

		Kilos
(1	Audaz, Waldemiro	54
1 (2	Transvaliana, Ignacio	55
(3	Violão, Braulio	54
2 (4	Marquita, Pierre	56
(5	Bolivar, Geraldo	54
3 (6	Mineiro, Jorge	52
(7	Roulien, X. X.	50
4 (8	Vingativo, Mezaros	56

5ª carreira — Premio "Gandhi" — 1.600 metros — 3:000$ — Betting.

		Kilos
1—1	Leverrier, Silva	54
2—2	Ibirapuitan, A. Rosa	51
3—3	Bolichero, Waldemiro	54
4—4	Salimar, Spiegel	54
5 (5	Defence, Ulilóa	54

6ª carreira — Premio "Crepusculo" — 1.500 metros — 3:000$000 — Betting.

		Kilos
(1	Tarzan, Waldemiro	54
1 (2	Pirata, Geraldo	48
(3	Xaréo, Levy	58
2 (4	Zanaga, Canales	52
(5	Zoada, Mezaros	52
3 (6	Matupiri, Pierre	56
(7	Galmita, A. Rosa	52
(8	Xaxim, Spiegel	49
(9	Kruppe, Jorge	48
(10	Yonita, Braulio	52
4 (11	Marfim, A. Brito	49
(12	Yale, X. X.	52

Não poderão intervir na reunião de hoje

Suspensos pela Commissão de Corridas, não poderão intervir na reunião de hoje, os seguintes jockeys:

Justiniano Mesquita, Pedro Costa, Flavio Mendes, Emilio Opazo, Osmany Coutinho, Celestino Gomez e Walter Cunha

Esses profissionaes tambem não poderão tomar parte na reunião de amanhã.

A hora da primeira carreira

A primeira prova da reunião de hoje, será corrida ás 11,5 horas.

Brazeira inutilizada para corridas?

Noticias chegadas de São Paulo informam que a excellente potranca Brazilra morreu gravemente de um dos tendões, ficando inutilizada para corridas.

A filha de Brasileira, ao que parece, vae servir na reproducção, tendo sido já enviada para o Haras "S. José".

CLINICA DE VIAS URINARIAS

Dr. Samuel Kanitz

Membro da Sociedade de Urologia da Allemanha, ex-assistente dos professores Lichtenberg, Lewin Joseph de Berlim e Haslinger de Vienna. Especialista em doenças dos Rins, Bexiga, Prostata, Urethra. Doenças de Senhoras. Diathermia. Ultra Violetas. Consultorio: 7 de Setembro, 42 Sob., das 13 ás 17 horas. Phone: 4-4493.

Programma e cotações para a reunião de domingo

1ª carreira — Premio "Franco" — 1.500 metros — 6:000$.

		Ks.	Cts.
1	Trapuasinho	54	20
2	Piracicaba	52	30
3	Arga	52	35
4	Mayanas	52	40

2ª carreira — Premio "Vendôme" — 1.600 metros—5:000$.

		Ks.	Cts.
1	Cock Tail	54	30
2	Solinger	54	40
3	Oding	54	40
4	Garboso	54	35
5	Palpiteira	52	20
"	Midi	52	20

3ª carreira—Premio "Sucury" — 1.500 metros — 4:000$000.

		Ks.	Cts.
1—1	Anangel	54	30
2—2	Guarani	52	35
3—3	Arquero	52	40
4—4	Delme	50	35
5 (5	Pum !	51	50
(6	Deliciosa	57	50

4ª carreira — Premio "Tanguary" — 1.500 metros — 4:000$000.

		Ks.	Cts.
1—1	Yayá	55	25
2 (2	Brazino	53	40
(3	Tracajá	54	50
3 (4	Dollar	54	60
(5	Crepusculo	55	60
4 (6	Primeiro	56	30
("	Yak	53	30

5ª carreira — Premio "Xylono" — 1.600 metros — 4:000$.

		Ks.	Cts.
1	Micuim	55	35
2	Gin Puro	56	50
3	Velasquez	56	50
4	El Ghazi	54	40
5	Adarga	54	25
"	Chouannerie	54	40

6ª carreira — Premio "Caicó" — 1.600 metros — 4:000$000

		Ks.	Cts.
1	Haragan	52	30
2	Séa	54	40
3	Twinbar	52	40
4	Bon Ami	58	35
5	Yeoman	55	35
"	Zank	50	40

7ª carreira—Premio "Ufano" — 1.600 metros — 4:000$000 — Betting.

		Ks.	Cts.
(1	Carapaná	52	35
1 (2	Galopador	51	40
(3	Mariquita	50	60
(4	Seu Cabral	52	30
2 (5	Marroeiro	50	40
(6	King Kong	50	50
(7	Arapogy	53	40
3 (8	Kamarada	55	50
(9	Benemerito	50	30
(10	Universo	56	50
4 (11	Zumbaia	50	40
(12	Pebete	57	35

8ª carreira — Premio "Zaga" — 1.800 metros — 5:000$000 — Betting.

		Ks.	Cts.
1—1	Carmel	56	35
2 (2	Briand	52	40
(3	Insurrecto	53	50
3 (4	Nobleman	54	40
(5	Mango	52	40
4 (6	Zug	50	30
("	Morrinhos	55	30

9ª carreira — Premio Classico "Henrique Possolo — 2.200 metros — 10:000$000 — Betting.

		Ks.	Cts.
1—1	Soneto	48	30
2—2	Capuá	58	25
3—3	Luminar	54	35
4—4	Hoquendo	52	50
5 (5	Hall Mark	55	40
(6	Kid	40	50

Nenhum forfait

Até ás dezenove horas de hontem nenhuma declaração de forfait, para a reunião de hoje, havia sido apresentada á Secretaria da Commissão de Corridas.

Estréa hoje um jockey inglez

Pilotando a egua My Dream alistada no premio "Moyle Bridge", fará hoje sua estréa, na pista do Hippodromo Brasileiro, o jockey inglez A. Scanlan.

"Vida Turfista"

Trazendo os informes de todos os parelheiros alistados nas reuniões desta e da tarde de amanhã, além de todas as secções habituaes, será posta á venda, hoje, mais uma interessante edição do apreciado semanario hippico "Vida Turfista".

Jockey Club Brasileiro

TRANSPORTE DE ANIMAES

A administração do hippodromo avisa que os animaes Balbo e Diableja serão transportados ás 12,30.

Doenças do coração e dos Vasos

DIAGNOSTICO ELECTRO-CARDIOGRAPHICO

Dr. Olyntho de Castro

ASSISTENTE DE CLINICA MEDICA DA UNIVERSIDADE.

Diplomado pela Clinica do Prof. Vaquez, de Paris. Consultorio — 7 Setembro 91, 1º and. — segundas quartas e sextas, ás 3 horas — Phone: 2-7253. Residencia: — 480 Laranjeiras — 5-3822.

Chronica Musical

NOTAS DE UM CONVALESCENTE

Depois de um curto repouso para recuperar a nossa proverbial calma, que se esgotára com a assistencia assidua á temporada finda, de tão triste memoria, cá estamos quasi restabelecidos, mas sob a prescripção medica de sermos syntheticos.

Assim diremos, em resumo, o que foi a actividade musical desta semana.

Segunda-feira: concerto de despedida do elenco da Lyrica Official.

Programma truncado e mutilado. O sr. Marcato e a sra. Archi conseguiram, com a ausencia, satisfazer plenamente a platéa. Todos os mais cantaram bem os seus numeros, salientando-se em primeira plana Ebe Stignani, Gina Cigna, Bertola, Taglabue e Baccaloni.

Todos, á excepção do sr. Wesselosky, que, infelizmente, não quiz seguir o bom exemplo dos faltosos. A surpresa da noite foi Lo Giudice obrigado a bisar uma aria da "Fanciulla del West" elle que, na "Aida", se revelára digno do "Far West". A nota dissonante, nessa noite, foi dada pelo scenario, velhissimo, que se via ao fundo do palco.

Terça-feira: — Concerto symphonico regido por Joanidia Sodré e de cujo programma constava uma symphonia de Haydn, um concerto de Chopin, uma "abertura" de Fabini e um poema symphonico de Glazunow. O melhor numero foi sem duvida o concerto de Chopin, no qual foi solista o brilhante pianista Rosenthal que, apesar dos seus 70, e tantos invernos, tem o vigor e a maestria dos que contam de 20 a 30 primaveras. O grande "virtuose" deu como "extra" "Chant polonais" de Chopin.

Quarta-feira — á tarde, no Instituto Nacional de Musica, magnifica conferencia (a 1ª da série) de Charley Lachmund, com o concurso da pianista Zilah de Moura Brito.

O notavel musicologo commentou, com a vasta cultura e seductora verve, a sonata "opus" 27 n. 2, de Beethoven, intitulada erroneamente "Sonata ao luar".

A iniciativa do preclaro mestre é das que merecem os mais calorosos encomios.

Não esquecemos a delicia da audição da celebre sonata pela srnha. Zilah, cujos meritos já são conhecidos.

A' noite — no mesmo Instituto — optimo concerto de Alonso Annibal da Fonseca que confirmou "ipsis literis" todas as enthusiasticas impressões dos criticos que o têm ouvido. A "Campanella", que deu como extra, depois de ter executado um programma de grande responsabilidade, teve uma execução absolutamente magistral. Alonso Fonseca é sem favor um grande mestre do teclado.

Hontem — noite chuvosa pedindo cama. Mas, o chronista não dorme, quando ha trabalho a fazer.

Lá fomos ao Municipal. Decepção, puro engôdo: Amelita Galli Curci, não podendo vir ao Brasil, mandou-nos a sua sombra. E a sombra, que é ausencia de luz, traiu a grande artista. E' como sombra, esteve multissimo aquem da voz de sua dona.

Deu mesmo a impressão de uma sombra rheumatica que não póde subir a grandes alturas. Mostrou tão sómente ter aprendido com a radiosa figura que acompanha uma technica rigorosa, mas simples arremedo do que seria capaz o grande soprano, em pessoa. O sr. Samuels como solista ao piano e o sr. Williams como flautista executaram discretamente os numeros que lhes foram confiados.

Findo o espectaculo procuramos avidamente a sombra para lhe recitarmos estes tres versos de Raul de Leoni:

"Deixa-te num silencio superior,
Mas não mostres a tua decadencia
Ao mundo, que assistiu teu esplendor..."

A sombra, porém, já tinha sumido.

M. CASTRO

DR. JOSE' DE ALBUQUERQUE
Doenças sexuaes do Homem
Diagnostico causal e tratamento da
IMPOTENCIA EM MOÇO
Rua 7 de Setembro, 207.

Theatro Recreio

COMPANHIA BRASILEIRA DE THEATRO

HOJE — HOJE

A's 4 horas da tarde
MATINE'E DAS MOÇAS a PREÇOS REDUZIDOS
SOIRE'E — A's 8 e 10 horas
Continuação do ruidoso exito

"A MULHER N.º 2!!!"

Lindo Vaudeville Francez, traducção de Miguel Santos

2 ANNOS NOS THEATROS DE PARIS
11 MEZES NOS THEATROS DE LISBOA

AMANHA — A's 3 horas — MATINE'E a PREÇOS REDUZIDOS, grande distribuição dos saborosos caramellos "BUSI"

Soirée — A's 8 e 10 horas —
A MULHER N. 2!!!

Na proxima semana : —
"Flôr do Ipê"

Lindo original musicado, Libretto de OCTAVIO RANGEL, musica do inspirado maestro L. PEDRAHITA

Syndicato dos Distribuidores e Vendedores de Jornaes e Revistas

REVISTIU-SE DE GRANDE BRILHANTISMO A POSSE DE SUA NOVA DIRECTORIA

Um aspecto da mesa que presidiu a reunião do Syndicato dos Destribuidores e Vendedores de Jornaes e Revistas

Em sua séde social, á praça Tiradentes, 73, 2º andar, realizou hontem o Syndicato dos Distribuidores e Vendedores de Jornaes e Revistas, importante assembléa geral, que teve a presença de numerosos associados e representantes da imprensa. Os trabalhos foram presididos pelo sr. Antonio Gargoglione, que convidou para tomar parte na mesa os srs. dr. Ivo Arruda, de "A Nação", Chrysosthemo Cruz, director do "Diario Portuguez", Vasco Lima, director de "A Noite", dr. Humberto Ribeiro, advogado do Syndicato e dr. Danton Jobin, redactor-chefe do DIARIO CARIOCA.

Depois de explicar o fim da reunião, o presidente Antonio Gargaglione deu posse a commissão executiva e, esta elegeu os seguintes directores: presidente Vicente Perrotta; 1º secretario, Bartholomeu Mattoso; 2º secretario, João Pereira; thesoureiro, Cezar Blanco.

A seguir, o conde Vicente Perrotta pronunciou um bellissimo discurso agradecendo a sua eleição e enaltecendo os serviços que a imprensa tem prestado no Syndicato.

O sr. Luiz Falbo falou historiando a vida do Syndicato desde sua fundação.

Antes de terminar a grande assembléa, o sr. Antonio Gargeglione agradeceu na pessoa dos representantes presentes.

O Jury de Hontem

ABSOLVIDO POR UNANIMIDADE O AUTOR DA TENTATIVA DE MORTE DO GERENTE DA SUL AMERICA

Sob a presidencia do juiz Magarinos Torres reuniu-se, hontem, á hora regimental e o Tribunal do Jury, funccionando o promotor Ricardo Rego e o escrivão Salles de Abreu.

Foi apregoado o réo Victor Pujol que compareceu acompanhado do seu advogado dr. João Costa Pinto.

Procedido o sorteio dos jurados, o Conselho de Sentença ficou constituido pelos advogados seguintes: Evandro Lins e Silva, João Romeiro Netto, João Scharbel Lemoir de Meoncont, Antonio Duarte Gomes, Hermeto Lima e Francisco Paulo Cabral.

Compromissado o conselho de sentença o escrivão Salles de Abreu procedeu a leitura do processo.

Do libello-crime constava "ter o réo, cerca das 9 horas e 45 minutos do dia 24 de março do corrente anno, na séde da Succursal da Companhia Sul America á rua da Alfandega, 41, aggredido a tiros de revólver, a Jean Duvernoy, ferindo-o com a intenção de matar; que o ferimento causou incommodo de saude, que inhabilitou o offendido de seu serviço activo por mais de 30 dias; que o réo agiu com superioridade em arma, de modo que o offendido não se podia defender com probabilidade de repellir a offensa."

Finda a leitura do processo o juiz Magarinos Torres deu a palavra ao promotor que occupou a tribuna por mais de duas horas, terminando por pedir a condemnação do réo nas penas da lei.

Falou a seguir o advogado Costa Pinto, que demorou-se na tribuna, procurando destruir os argumentos da accusação terminou procurando demonstrar que o réo agira perturbado dos sentidos e da intelligencia. Acabando por evocar para o seu constituinte a derimente do paragrapho 4º do artigo 27, da Consolidação das Leis Pennes.

A seguir o Conselho de Sentença recolheu-se a sala secreta, voltando, decorrido uma hora, ao recinto do Tribunal com a absolvição do réo por unanimidade.

QUANTO VALE UMA MULHER?

a linda comedia de LUIZ IGLEZIAS

HOJE
ás 4, ás 8 e ás 10 horas

Mais tres sessões com essa comedia interessantissima brilhantemente interpretada pela Companhia de COMEDIAS MODERNAS no Theatro

CARLOS GOMES

NOTA: — A VESPERAL DE HOJE SERA' A PREÇOS REDUZIDOS.

Moveis: Casa Ayres — Mem de Sá, 37.

RIVAL

DULCINA — ODILON
DURAES-ARISTOTELES

Hoje, em vesperal ás 16 horas e á noite ás 20 e 22 horas

"O ULTIMO LORD"

Original de Ugo Falena — Traducção de ODUVALDO.

Amanhã — VESPERAL A'S 15 HORAS.

Theatro Republica

HOJE—A's 8 e 10 hs.—HOJE
"EMBAIXADA DO FADO"
apresenta:
"MOSAICOS FADISTAS"

Preços — Frizas: 35$ — Camarotes, 30$ — Cadeiras, 6$ — Balcão, 4$ — Galerias, 3$ — Geraes, 2$000 — Amanhã vesperal, ás 3 horas — "Mosaicos Fadistas", — A' noite, ás 8 e 10 horas, — "Mosaicos Fadistas". — Terça-feira — Estréa "COISAS DA NOSSA TERRA" — Grande exito de Lina Duval e Eugenio Salvador.

Ferido a Bala Por Um Soldado do Exercito

Procedente de Tury-Assú, deu entrada hontem, no Hospital do Prompto Soccorro, o operario Norival Francisco de Suza, de 19 anns, brasileiro, morador á rua da Capella, naquella estação, que apresentava um ferimento penetrante produzido por bala no abdomem.

Ouvido pela reportagem declarou o ferido, que altas horas da noite, quando se diria á residencia, encontrou no caminho dois soldados do Exercito empenhados em forte discussão.

Nessa discussão um dos militares sacando de um revolver, fez um disparo. Que nessa occasião, sentiu-se ferido e caiu, sendo soccorrido por alguns transeuntes que, solicitaram os soccorros da Assistencia.

Apesar das declarações da victima parecerem verdadeiras as autoridades policiaes do 24º districto declaram ignorar a occurrencia.

Uma Menor Colhida Por Um Automovel

A menina Nilza, de 7 annos, filha de Nicanor Netto da Silva, residente á rua Duque de Caxias n. 50, hontem, na Avenida 28 de Setembro, foi colhida por um automovel.

A infeliz menor, que recebeu graves ferimentos pelo corpo, foi soccorrida pela Assistencia e internada no Hospital de Prompto Soccorro.

M. Constantino fará uma exposição de pintura no Saguão do Lyceu

No saguão do Lyceu de Artes e Officios será inaugurada segunda-feira proxima uma interessante exposição de pintura, a primeira, aliás, feita pelo conhecido artista patricio M. Constantino, cujo nome está em franca evidencia por ter obtido, o Salão de Bellas Artes do corrente anno, o premio medalha de ouro. M. Constantino pertence á falange dos nossos mais esforçados e perseverantes artistas do pincel. Cursou a Escola tendo concorrido, desde ha quatro annos ao premio de viagem onde além da actuação brilhante obtida este anno, já conquistou medalha de prata, além de dois premios Galeria Jorge obtidos em 1925 e 1926. Vencendo os seus pruridos de modestia, os amigos e admiradores de M. Constantino obtiveram que elle reunisse um grupo de suas melhores télas em numero superior a trinta que serão agora expostas, entre ellas algumas já apresentadas em salões anteriores e outras ineditas. Tudo faz prevêr, para a primeira exposição de M. Constantino, um merecido exito que se converterá em legitimo acontecimento de arte deste fim de estação.

Aggressão a Páo

Quando hontem se recolhia á rua residencia á rua Pedro Alves n. 51, Dermeval Teixeira, de 18 annos, solteiro, foi aggredido a páo por um desconhecido, ficando ferido na cabeça. Dermeval procurou soccorros no Posto Central de Assistencia, retirando-se em seguida para sua residencia.

Na Policia Central

DELEGADO DE DIA

Está hoje de dia o 1º delegado auxiliar, dr. Dulcidio Gonçalves.

CONFERENCIA

Conferenciaram hontem á tar com o capitão Filinto Muller, chefe de policia, sobre objecto de serviço, o director de investigação, dr. Cezar Garcez, 3º delegado auxiliar, dr. Democrito de Almeida, delegado especial, capitão Affonso Miranda Corrêa e delegado do 18º districto policial, dr. Eunapio Castello Branco.

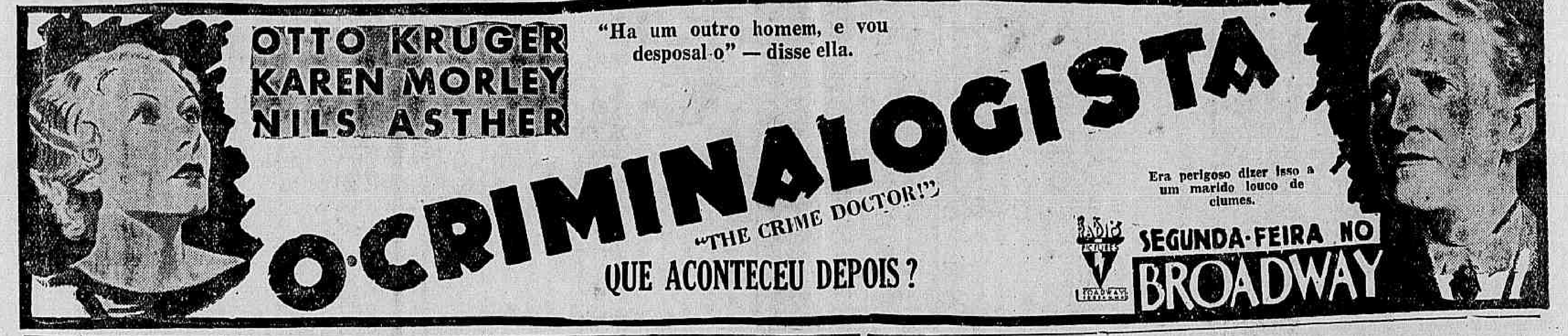

Diario Carioca

Praça Tiradentes n.º 77 | Rio de Janeiro, Sabbado, 29 de Setembro de 1934 | Anno VII — Numero 1.895

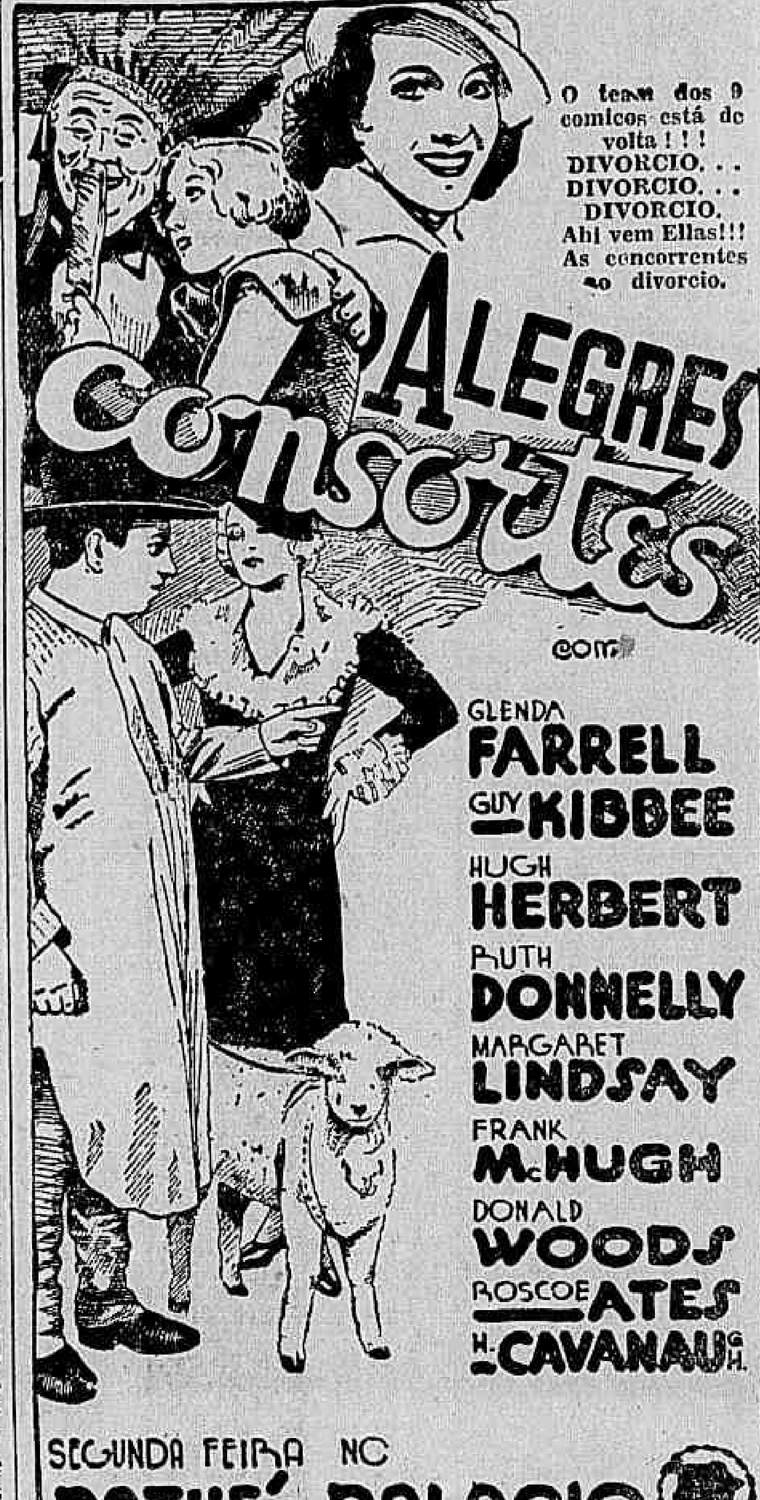

Rapida a Sessão da Camara

O Itamaraty e a Candidatura Mello Franco ao Premio Nobel — Verberando as Violencias de Alguns Interventores — O Sr. Bergamini Ataca a Conducta Politica do Major Barata

A Camara realizou, hontem, uma sessão rapida.

A acta foi approvada sem discussões. Do expediente constou um officio do Tribunal de Contas, communicando ter sido negado o registo ao termo de convenio inter-administrativo celebrado de accordo com os artigos 126 letra "f" do regulamento do Ministerio da Agricultura, e ns. 2 e 3 do decreto numero 24.546, de 3 de julho de 1934, entre a União e o Estado de São Paulo.

O ITAMARATY E A CANDIDATURA MELLO FRANCO AO PREMIO NOBEL

Figurou tambem no expediente um officio do ministro das Relações Exteriores, accusando o recebimento da communicação de haver a Camara approvado a resolução pela qual se apresentou a candidatura do sr. Afranio de Mello Franco ao Premio Nobel da Paz, e participando ter transmittido á nossa legação em Oslo instrucções para que faça chegar ao conhecimento do Stortin Norueguez o voto do Parlamento Brasileiro.

CONTRA ALGUNS INTERVENTORES

O orador do expediente foi o sr. Sampaio Corrêa, que pronunciou um discurso de critica á conducta politica de alguns interventores, que estão usando de processos condemnaveis á frente dos governos estaduaes.

O deputado carioca leu, depois o recente voto do ministro Eduardo Espindola, unanimemente approvado pelo Superior Tribunal de Justiça Eleitoral, no qual aquelle magistrado cita os exemplos deploraveis das violencias praticadas pelos srs. Magalhães Barata, Martins de Almeida e Mario Camara nos Estados do Pará, Maranhão e Rio Grande do Norte, evidenciando, assim, a necessidade de medidas energicas para assegurar ampla liberdade de propaganda eleitoral, e plenas garantias a todos os cidadãos.

AINDA OS ACONTECIMENTOS DO PARA'

Seguiu-se com a palavra o sr. Adolpho Bergamini, que voltou a criticar a acção atrabiliaria do major Barata, que esta perseguindo no Pará os seus adversarios politicos.

Referiu-se, em seguida, ao inquerito parcialissimo que o interventor instaurou para apurar responsabilidades sobre o assassinato do capataz José Avelino e, logo, após o deputado carioca lê o seguinte telegramma:

"Deputado Adolpho Bergamini — Rio — De Belém do Pará — "Folha do Norte, permanece interdictada policia impedida circular desde 28 de setembro continuando minha entrada meus companheiros edificio prohibida sob pretexto necessidade de nova vistoria que seria a quarta para descobrir imaginarios subterraneos que serviriam deposito armamentos. Visa essa medida protelar circulação jornal até após eleição afim de prejudicar propaganda politica frente unica. Policia tem se limitado apenas interrogar operarios encontrados manhã ataque officinas jornal sem cogitar recolher depoimentos assaltantes pertencentes situação conforme já informei V. Excia. Este estado coisas além grandes prejuizos que me acarreta significa interventor Barata que já teve ensejo declarar orgão official que Constituição só será cumprida aqui tanto quanto possivel se julga cavalleiro desta e da autoridade de Vossa Excellencia em cujo prestigio se diz escudado como demonstram factos conseguir permissão nomear um official exercito chefe policia sustar transferencia tenente Ismaelino Castro obter Ministerio Guerra cem mil cartuchos, quinhentos equipamentos. Deante factos tão deprimentes do regime de que Vossa Excellencia deve ser pelas suas altas funcções sentinella vigilante volto a encarecer a Vossa Excellencia urgencia me serem dadas garantias efficientes vida propriedade que não encontro autoridade local empenhada todo transé anniquilar-me, destruir minha propriedade. Saudações cordiaes. — (a) Paulo Maranhão".

LEVANTA-SE A SESSÃO

Passando-se á ordem do dia, o presidente communica que não ha numero para as votações. E porque não ha oradores inscriptos em "explicação pessoal", levanta a sessão.

SEGUIRAM PARA S. PAULO

Pelo "Cruzeiro do Sul", seguiram, hontem, para S. Paulo, os deputados Alcantara Machado, Carlota de Queiroz, Cardoso de Mello Netto, Henrique Bayma, Abreu Sodré e Pacheco e Silva.

Fallecimentos no H. P. S.

O motorista Edgard Thiago Guimarães, casado, brasileiro, de 41 annos de idade, morador á estrada Rio-São Paulo numero 2238, foi ha dias victima de um accidente, nas proximidades de Campo Grande, que lhe resultou a fractura da base do craneo. Em estado gravissimo foi o infeliz chauffeur transportado para o Hospital do P. Soccorro onde veiu a fallecer.

O cadaver foi removido para o necroterio do Instituto Medico Legal.

— Em consequencia de um atropelamento na Avenida Rio Branco, foi ante-hontem, internado no Hospital de Prompto Socorro, um desconhecido de 40 annos presumiveis, de côr parda, que apresentava fractura da base do craneo. Não resistindo aos soffrimentos a victima veiu a fallecer hontem pela manhã, sendo o cadaver removido para o necroterio.

Ultimas Novidades
EM
CASIMIRAS
Preços Camaradas
METRO DE OURO
159, RUA ROSARIO, 159

A CASIMIRA
que tiver
EM CADA CÓRTE
esta marca
FABRICA AURORA
TEM CÔR FIRME
e não encolhe

"Zé Macaco" Foi Preso

QUANDO FUGIA COM O ROUBO

José Leite Ribeiro, ou o "Zé Macaco" como é mais conhecido, é ladrão "escrachado" já ha tempo na policia.

Entrando a agir agora, "Zé Macaco" arrombou com um "pé de cabra" a casa de residencia do sr. Affonso Chaves de Souza, á rua Junqueira n. 152, no Realengo, de onde roubou joias avaliadas em 500$000.

Quando, porém, saia com o roubo, "Zé Macaco" foi presentido pelo dono da casa que, correndo atrás delle, com o auxilio de um soldado do Exercito, prendeu-o em flagrante.

O commissario Carlos Machado, do 27º districto, fez autuar o ladrão.

Victima da Imprudencia

Ao tentar tomar em movimento um bonde linha "Praia Formosa', na rua da America o operario José Raymundo da Silva, de 28 annos de edade, empregado numa papelaria a rua Buenos Aires n. 99, o fez com tamanha precipitação, que resultou cair ao sólo e soffrer um ferimento na cabeça.

A victima que reside á rua Senador Pompeu n. 202, foi soccorrida pela Assistencia Municipal, retirando-se a seguir. A policia do 12º districto registou o facto.

Era Apenas Fumaça

Os bombeiros da estação Central, foram hontem, pela manhã, chamados a debellar um incendio que, teria irrompido no predio n. 13 da rua da Relação. Para o local partiu como soccorro, sob o commando do tenente Vellozo, que, chegando ao local, nada mais teve a fazer, visto ter sido o incendio abafado.

Segundo ficou constatado tudo não passava de um susto. No predio funcciona uma officina de objectos de metal, pertencente a Alfredo Brandão uma lata de pixe que ali se encontrava, havia se inflammado, produzindo muita fumaça, que foi tomada por fogo.

O Exercito em Face das Eleições de Outubro

O general Góes Monteiro, dirigiu hontem á tarde, ao chefe do Departamento do Pessoal do Exercito um importante aviso que se relaciona com a participação dos militares no pleito de outubro. No importante documento o ministro da Guerra dita normas de conducta aos seus subordinados:

Trascrevemos o aviso do general Góes Monteiro:

"Sr. chefe do D. P. E., (assumpto) Recommendação sobre actividades alheias ao Exercito.

I — Em contraste com a attitude serena e confiante da grande maioria do Exercito, estão apparecendo, na imprensa e nos circulos de actividade partidaria, declarações e outras manifestações de caracter politico, envolvendo nomes de militares. Parece assim que as lições da experiencia, que o passado ainda proximo relembra, não convenceram a todos da necessidade imperiosa de se abstetem das questões e lutas facciosas, que se desenrolam no paiz, trazendo desgostos, desavenças e desvantagens para as explorações de toda sorte. Os exemplos dos que abandonam a sua profissão e o trabalho patriotico das fileiras do Exercito, em busca de ambições mais largas e aventurosas, não devem constituir estimulo senão para aquelles que, pelo menos desamam sua classe ou revelam por ella desinteresse, relegando para plano inferior as questões attinentes ao apparelhamento e solidez das forças armadas.

A actividade militar é incompativel, visceralmente, com a partidaria, sobretudo, conhecendo-se os processos immutaveis que se enraizaram no Brasil, por força das contingencias que nos são peculiares.

As amalgamas de facções têm consistencia fragil e seu contagio debilita, os organismos que, como o Exercito, devem ser fortes por sua natureza e finalidade; e, por que são frageis, tendem á fragmentação, em qualquer instante, ao passo que aquelle, para poder cumprir a sua alta missão, deve ser bandeira de união e de cohesão da nacionalidade.

Se ha duvida ainda em reconhecer o conflicto existente entre a razão de ser das instituições armadas e as organizações politicas sem caracter nacional, os factos são bastante repetidos e eloquentes para desfazel-a.

Compete, então, aos militares em geral, e particularmente aos chefes, estarem attentos e vigilantes, em condições de repellir as tentativas e investidas facciosas, que se dirigirem para o Exercito sb qualquer fórma, demonstração, ou trabalho de infiltração.

Se a Constituição liberal permitte que um certo numero de militares exerça o direito politico de votar e ser votado, não permitte entretanto, em virtude mesmo dos deveres que lhes são inherentes — implicitos e expressos — que os militares entrem nas disputas eleitoraes, directa ou indirectamente, revestidos da posição funccional que occupam, da que não se desprendem e a qual devem ser mantida com dignidade e imparcialidade, para infundir respeito e confiança aos demais cidadãos, para offerecer garantia sufficiente ao livre exercicio dos poderes publicas, e para conservar integra a disciplina que é a base fundamental da existencia das organizações militares.

Não é a disciplina formalistica e artificial a que mais vale. Esta só não é secundaria quando decorrente da disciplina intellectual, consciente, consentida e, por conseguinte, apta para criar o espirito que anima e fortalece a collectividade.

No Brasil, onde a marcha do progresso deve retomar o compasso accelerado, afim de acompanhar o do universo e restabelecer a posição perdida, o systema e os processos partidarios modificam-se com lentidão e nenhuma previsão logica se póde fazer de sua utilidade em relação aos negocios do Exercito.

Consequentemente o militar que se desvia para os arraiaes differentes do seu campo de acção e detem as suas preoccupações em face das miragens enganosas do partidarismo presta deserviços ao Exercito e contribue para o seu enfraquecimento.

O direito do voto é individual; e, como é obrigatorio e incongruentemente só concedido aos officiaes e sargentos e não a todos os militares, cabe aos que delles dispõem, apenas depositar no momento das eleições a sua cedula nas urnas secretamente, sem exteriorizações anteriores e posteriores, visto que é prejudicial e verdade entrar em competições partidarias.

Aquelle que se julgar na posse de outras aspirações que não a de servir ao Exercito, e quizer entregar-se a outros misteres, deve procurar com antecedencia, afastar-se das occupações militares pelo meio regular que houver, inclusive a licença para tratar de interesses. Assim o seu exemplo não provocrá dissenções precedentes, imitações, generalizações e estranheza, e não infestará outros elementos ferindo os principios disciplinares — O que equivale a avançar para anarchia. Seria tambem util que os militares que têem acolhimento na imprensa, em vez de tratarem de themas irritantes em torno de pessoas e de factos politicos aproveitassem-no para debater assumptos profissionaes e doutrinarios com estes relacionados, prestando assim auxilio á solução dos graves problemas que affectam á Defesa Nacional, sob o aspecto moral e material.

Não é compreensivel que em presença da realidade tão palpitante como a existente no Brasil, ainda haja elementos do Exercito que de boa fé queiram contribuir para reproduzir as humilhações de que elle tem sido objecto, confundindo e compromettendo o seu destino na vulgaridade das ambições, falsidades e competições partidarias, propositalmente facilitadas por aquelles que estimam a debilidade e o anniquilamento das forças armadas.

Estas só se imporão ao respeito e á gratidão da nacionalidade se souberem evitar as rivalidades e apettites dilacerantes, para servirem á Patria, como força de sua soberania, despresando as facções e os agentes que sem escrupulo e sem medir os dolos, só visam os interesses proprios.

Em qualquer caso, o Exercito será o que merecer em funcção da actuação de seus elementos e da comprensão que os officiaes, sargentos e soldados tiverem dos seus arduos deveres e da missão que lhe cumpre desempenhar no seio da nacionalidade.

II — Por estas e outras razões, recommendae em Boletim do Exercito:

a) — Que os commandos devem se esforçar, pela persuassão e por actos, para que a tropa seja mantida em alheiamento ás actividades partidarias nas proximidades e durante o pleito eleitoral a realizar-se em outubro proximo;

b) — Que os directores e chefes de repartições e estabelecimentos militares e os commandos m geral, não devem admittir que os militares debaixo de sua jurisdicção, seja qual fôr a categoria de subordinados, se immiscuam em questões de natureza politico-partidarias, que os tornem passiveis de sancções disciplinares — inclusive discussões e referencias a esse respeito pelos orgãos de publicidade;

c) — Que os commandantes de região providenciem, com a necessaria antecedencia, junto aos presidentes de Tribunaes e mesas eleitoraes, para que os officiaes e sargentos votem por turnos, afim de que, no dia das eleições, não soffra o serviço nos quarteis solução de continuidade, e a tropa fique sempre apta a ser utilisada, em caso de necessidade;

d) — Que, já se tendo verificado, nesta capital e em alguns Estados, que officiaes e sargentos assumiram attitudes contrarias aos preceitos indicados, vindo a publico tratar de materia politica, seja apurada a responsabilidade dos que porventura incidirem nos dispositivos do regulamento disciplinar;

e) — Que tendo chegado ao conhecimento do Ministerio da Guerra que agentes de propaganda eleitoral e representantes de facções politicas têm procurado rondar os quarteis, repartições e estabelecimentos militares, no intuito de fazerem cabala ou a subversão, quer pela palavra, quer pela distribuição de impressos — o que torna imprescindivel a adopção de medidas energicas para impedir esse abuso e reprimil-o violentamente — resolvo autorizar que seja effectuada a prisão em flagrante de taes intrusos e mesmo o emprego de meios os mais convincentes contra elles, caso isto se torne necessario (Constituição, artigo 84). — (a.) P. Góes".